РЕВКОМЫ СЕВЕРО-ВОСТОКА СССР

★

РЕВКОМЫ СЕВЕРО-ВОСТОКА СССР

(1922—1928 гг.)

СБОРНИК ДОКУМЕНТОВ И МАТЕРИАЛОВ

Магаданское книжное издательство 1973

Редакционная коллегия:

В. С. Флеров, главный редактор, **Н. А. Жихарев, И. Н. Каштанов, Б. И. Мухачев, В. А. Шарапов.**

Составители:

Е. М. Ильенко, Г. В. Конинина, Н. А. Костышина, Э. К. Куртаева, Б. И. Мухачев, Е. С. Сафронова, В. А. Шарапов, В. Г. Шевченко, И. А. Яровикова.

РЕВКОМЫ СЕВЕРО-ВОСТОКА СССР (1922—1928 гг.)
Сборник документов и материалов.

Редактор Л. И. Юрченко.

Художественный редактор Д. Д. Власенко.
Технический редактор В. В. Плоская.
Корректор М. Л. Лисичкина.

Сдано в набор 22/I 1973 г. Подписано к печати 18/V 1973 г. АХ—02413. Формат 60×84/16. Бум. тип. № 1. Объем 15 физ. п. л., 14 усл. п. л., 14,77 уч.-изд. л. Тираж 5000. Заказ 1005. Цена 58 коп.

Магаданское книжное издательство, г. Магадан, ул. Пролетарская, 15.
Областная типография Управления издательств, полиграфии и книжной торговли Магаданского облисполкома, г. Магадан, пл. Горького, 9.

Введение

25 октября 1972 года исполнилось пятьдесят лет со времени окончательного разгрома белогвардейских банд и войск японских интервентов на Дальнем Востоке.

Сплоченность рабочих и крестьян Дальнего Востока под руководством Коммунистической партии в боях против интервентов и белогвардейцев, усиление мощи Советской России и ее Красной Армии, мудрая внешняя политика Советской республики определили исход борьбы на берегах Тихого океана. В это время отпала необходимость и в дальнейшем существовании Дальневосточной республики. «Буфер», имевший целью ослабление ударов интервентов, направленных против Советской России, выполнил свою задачу.

Трудящиеся Владивостока на митингах, посвященных освобождению Приморья, отмечали, что день вступления народно-революционной армии в город «знаменует объединение под Красным знаменем всей России от Владивостока до Кронштадта» *.

Народное собрание ДВР 14 ноября 1922 года передало власть Дальневосточному революционному комитету — на Дальнем Востоке была провозглашена Советская власть, Дальний Восток воссоединился с Советской Россией. В. И. Ленин в речи на пленуме Московского Совета 20 ноября 1922 года говорил: «...И вот, взятие Владивостока показало нам всем всеобщее стремление к нам, к нашим завоеваниям. И здесь и там — РСФСР» **.

Исключительная сложность внешнеполитической обстановки и внутреннего положения губерний Дальнего Востока, являющихся пограничными, потребовали немедленного создания мощного центрального органа власти для Дальнего Востока — Дальревкома, который под руководством Дальбюро ЦК РКП(б) проводил в жизнь решения Коммунистической партии и Советского правительства. Юридической основой создания ревкомов являлось Положение ВЦИК «О революционных комитетах» от 24 октября 1919 года.

Дальревком взял твердый курс на упрочение Советской власти на Дальнем Востоке. «На Дальревком возложена задача твердо держать Крас-

* «Красное знамя» (Владивосток), 27 октября 1922 года.
** В. И. Ленин. Полн. собр. соч., т. 45, стр. 302, 303.

ное знамя, которое развевается по всей Советской России,— Дальревком будет твердо держать это знамя, как и в Советской России» *.

Изгнание интервентов и белогвардейцев из Приморья способствовало освобождению и Крайнего Северо-Востока от белых банд. В настоящем сборнике публикуются документы и материалы, освещающие окончательное восстановление Советской власти на Камчатке, Чукотке и Охотском побережье, историю создания и деятельности ревкомов, направленной на упрочение Советской власти, подготовку выборов в Советы, первые мероприятия по созданию национальной государственности у малых народов Северо-Востока.

Территориальные рамки сборника — Камчатская область по административно-территориальному делению первых лет Советской власти (до 1926 года), когда в нее входили Камчатка, Чукотка и Охотское побережье, до Аяна включительно. Частично включены и документы о восстановлении Советской власти на Колыме. Хронологические рамки сборника — ноябрь 1922 — август 1928 года — период образования и деятельности ревкомов, до Первого Камчатского окружного съезда Советов, принявшего власть от окружного ревкома.

Борьба за Советскую власть на Северо-Востоке проходила в сложнейшей специфической обстановке. Огромную северо-восточную территорию, почти в полтора миллиона квадратных километров, населяло немногим более 35 тысяч человек, в основном малые народности. Промышленный пролетариат почти полностью отсутствовал. Иностранные капиталисты, в особенности американские и японские, в период интервенции бесконтрольно хозяйничали во многих районах, истребляли и расхищали природные богатства, спаивали и грабили население. Оказывая помощь белогвардейцам, они рассчитывали закрепиться на Северо-Востоке, превратить его в свою колонию.

После разгрома интервентов и белогвардейцев в Приморье 2 ноября 1922 года белые, ограбив казначейство и захватив пушнину, бежали из Петропавловска. 6 ноября в город вошли передовые части партизан, а 10 ноября прибыл облнарревком.

Ревкомы на Дальнем Востоке создавались планомерно: система организации аппарата управления проходила сверху — вниз, то есть вначале создавались вышестоящие органы, которые организовывали низовой аппарат управления.

Вопрос об образовании Камчатского губревкома был рассмотрен Дальревкомом 18 ноября 1922 года (док. № 3). В начале декабря Камчатская область была переименована в губернию (док. № 5), а 23 декабря новый губернский орган власти — губревком приступил к работе (док. № 7).

Одновременно с назначением персонального состава губревкома Дальревком принял решение о создании «Комиссии по камчатским делам», ко-

---

* «Прибайкальская правда», 17 ноября 1922 года.

торая с перерывами функционировала до мая 1924 года, когда была реорганизована в секцию по камчатским делам при Дальплане *. Комиссия готовила материалы и рассматривала вопросы, касающиеся Камчатки (создание государственного аппарата, организация снабжения населения, пушного и рыбного промыслов и т. д.), утверждавшиеся затем Дальревкомом и Дальэкосо.

Для формирования губернского аппарата была образована комиссия по реорганизации старых отделов губнарревкома и создания новых, выработке штатов отделов по структуре, принятой Дальревкомом. 31 декабря 1922 года Камчатский губревком утвердил структуру отделов и назначил заведующих (док. № 10).

Одновременно с созданием аппарата губревкома началось формирование уездных и районных ревкомов (док. № 8). Был назначен состав Гижигинского уездного ревкома, создан районный ревком долины реки Камчатки. Функции Петропавловского уездного ревкома непосредственно выполнял Камчатский губревком. В Анадырский и Чукотский уезды был назначен уполномоченный губревкома. Процесс создания уездных ревкомов отражают документы № 17, 25, 27, 29, 35, 37, 42, 44.

Недобитые белогвардейцы — пепеляевцы в Аяне и Охотске, бочкаревцы в Наяхане, Гижиге, бухте Корфа собирались бежать за границу с награбленным народным добром. 21 декабря 1922 года в Петропавловск прибыл сформированный во Владивостоке экспедиционный отряд Красной Армии (док. № 4, 43) под командованием М. П. Вольского. Был образован Штаб войск Охотско-Камчатского края, развернувший операции по ликвидации белогвардейских банд.

Для того чтобы не дать белобандитам из Гижигинского уезда и с Колымы прорваться на Чукотку и бежать за границу, в Анадырском и Чукотском уездах были созданы из местного населения (русских, чукчей, эскимосов и др.) красные заградительные отряды (док. № 11, 20, 26). Принятыми мерами удалось не допустить бегства белых и вывоз пушнины в Америку **.

В январе 1923 года Штаб войск Охотско-Камчатского края сформировал 1-ю и 2-ю разведывательные партии под командованием Г. И. Чубарова (док. № 12, 13, 14, 30, 31), а в феврале — группу автоматчиков П. Григорьева (док. № 22, 36), которые приступили к ликвидации белобандитов.

В документах сборника рассказывается об организации красноармейской экспедиции под командованием С. С. Вострецова для разгрома банд генерала Пепеляева, об освобождении ею 5 июня 1923 года города Охотска (док. № 34, 38, 40). 17 июня пепеляевские банды были разбиты в районе Аяна. В июле 1923 года в Чумиканском районе были добиты последние остатки пепеляевцев.

---

* ГАХК, ф. 397, оп. 1, д. 14, л. 209.

** О восстановлении Советской власти на Чукотке см. сб. док. «Борьба за власть Советов на Чукотке». Магадан, 1967, гл. V.

В сборнике публикуются документы о разгроме белых банд на Колыме красноармейскими отрядами под командованием венгра-коммуниста Э. Г. Светеца *.

Создание и укрепление ревкомов на Северо-Востоке проходило под непосредственным руководством партийной организации во главе с губернским партийным бюро. В декабре 1922 года в Петропавловске и уезде было (без воинских частей) десять членов партии и до двадцати кандидатов. Парторганизация сразу же начала работу по расширению своих рядов. Малочисленность коммунистов не позволяла создавать в уездах и районах партийные органы, поэтому губбюро утвердило там ответственных организаторов. В течение 1923 года было создано шесть партийных ячеек, в которые входило 54 коммуниста. На 1 июля 1924 года губернская партийная организация насчитывала в своих рядах сто членов и кандидатов в члены РКП(б). На 1 октября 1925 года их было 164 **. В 1926 году партийные ячейки имелись во всех районах. В этом же году было образовано Анадырское районное бюро ВКП(б), а в 1927 году — Усть-Камчатское райбюро. Партийная организация совершенствовала руководство работой ревкомов, комсомольских и профсоюзных организаций, усиливалось партийное влияние среди населения Северо-Востока. Создание и развертывание деятельности комсомольских и пионерских организаций показывают документы № 78, 80, 81, 95, 103, 117, 118, 122, 123, 132, 133.

Камчатский губревком и губбюро систематически вели работу по укреплению аппарата управления на местах. Принцип назначения, положенный в основу создания ревкомов, обеспечивал их классовый состав как органов диктатуры пролетариата, централизацию, четкий порядок образования всей системы государственного аппарата на Северо-Востоке. Отделы губернского и уездных ревкомов создавались и строили свою работу применительно к структуре исполкомов; при переходе от ревкомов к Советам этот аппарат не нуждался в коренной реорганизации. В ревкомах и хозяйственных органах были образованы коммунистические фракции, в которые входили все коммунисты, работавшие в данном учреждении. Наличие коммунистических фракций имело большое значение в осуществлении систематического партийного руководства этими органами.

Камчатский губревком в своем отчете за 1924 год Дальревкому указывал, что работа по организации органов власти на местах закончена во втором квартале 1924 года ***. В последующие годы решались задачи совершенствования и укрепления государственного аппарата и подготовки к созданию выборных органов Советской власти. Деятельность ревкомов, меры по укреплению и совершенствованию их работы характеризуют документы № 89, 99, 116, 121, 126, 134, 141 и другие.

** См. Д. Жирков, Б. Мухачев. Во имя жизни.— В сб. «Время, события, люди». Магадан, 1967.

** ЦПА ИМЛ, ф. 372, оп. 2, д. 850, лл. 16, 17.

*** ЦГА РСФСР ДВ, ф. р.-2333, оп. 1, д. 242, л. 6.

В 1926 году был образован Дальневосточный край, который объединил девять округов, в том числе и Камчатский. Губернско-уездное административное деление было заменено окружным и районным. В Камчатском округе были созданы Петропавловский, Усть-Камчатский, Большерецкий, Карагинский, Тигильский, Пенжинский, Анадырский и Чукотский районные ревкомы (док. № 128). Охотский район отошел к Николаевскому-на-Амуре округу. С небольшими изменениями это административно-территориальное деление сохранилось вплоть до замены системы ревкомов выборными органами Советской власти.

В апреле—мае 1924 года уцелевшие белогвардейцы и якутские буржуазные националисты вновь начали вооруженную борьбу против Советской власти.

Охотск оказался осажденным белоповстанческими отрядами. Здесь в чрезвычайной обстановке был создан военно-революционный комитет, а Камчатский губревком в феврале 1925 года объявил в Охотском уезде военное положение *.

Широкие массы трудящихся Охотского уезда и Якутской АССР всемерно поддерживали Советскую власть. Это и определило провал белогвардейско-националистической авантюры. Особая комиссия ЦК РКП(б) и ВЦИК по делам Охотского побережья, Дальбюро ЦК РКП(б) и Дальревком добились ликвидации выступления мирным путем, белоповстанцы сложили оружие.

Эвенский съезд Ольской волости (док. № 100) и Первый эвенский съезд Охотского побережья (док. № 101—102), созванные по решению Дальбюро ЦК РКП(б), показали полное политическое банкротство руководителей белоповстанческого движения.

Первый эвенский съезд Охотского побережья имел большое политическое значение. Он наметил важные мероприятия по ликвидации последствий белогвардейско-националистической авантюры, дальнейшему советскому и хозяйственному строительству в Охотском уезде. Правильная ленинская национальная политика положила конец происках белогвардейцев и националистов, поддерживаемых иностранными империалистами. Для ознакомления населения с политикой Коммунистической партии и Советского правительства, с жизнью Советской страны, рассмотрения важных экономических вопросов ревкомами созывались волостные съезды представителей от селений (док. № 50, 69) и уездные съезды представителей от волостей (док. № 65, 92).

В 1925 году губревком и губбюро РКП(б) уделяли большое внимание подготовке и проведению в Петропавловском уезде волостных крестьянских конференций, на которых обсуждались доклады о внутреннем и международном положении СССР и деятельности губревкома.

---

* ЦГА РСФСР ДВ, ф. р.-2422, оп. 2, д. 202, л. 15.

Камчатский губревком в своем отчете за 1924/25 год дал высокую оценку крестьянским конференциям как одной из лучших форм установления тесной связи с широкими массами трудящихся: «Весьма крупным шагом в вопросе приближения органов власти к населению явились проведенные в этом году волостные конференции...» *.

С 1924—1925 гг. большое внимание уделялось политико-массовой работе среди женщин, проводились собрания делегаток, были сделаны первые шаги по политическому просвещению женщин коренных национальностей (док. № 91, 115, 131).

Важной составной частью многогранной деятельности ревкомов и партийной организации явилось культурно-политическое просвещение (док. № 106, 140). Много внимания уделялось народному образованию (док. № 121, 139, 142). Центрами культурно-политической работы среди малых народов Северо-Востока становились культбазы (док. № 134—136).

Ярким проявлением заботы Коммунистической партии и Советского правительства о трудящихся явилась организация здравоохранения (док. № 121, 135, 140).

Партийные органы и ревкомы проводили огромную работу по ликвидации политической отсталости, созданию советской государственности, оказанию всемерной помощи малым народам Северо-Востока.

Важной формой вовлечения малых народов в советское строительство являлось участие их представителей в работе ревкомов, Советов, хозяйственных органов, общественных организаций (док. № 109). С этой целью Камчатский окрревком принял специальное постановление о расширении советского аппарата в национальных районах (док. № 141).

После восстановления Советской власти на Северо-Востоке иностранные монополии пытались продолжать экономическую экспансию **. Ликвидация иностранной экспансии была одной из важнейших сторон деятельности ревкомов. Губревком принял постановление о запрещении каботажного плавания иностранных судов без особого на то разрешения. Были запрещены заход и высадка команд иностранных судов на Командорских островах (док. № 58). Иностранные шхуны, занимавшиеся контрабандным вывозом пушнины и другими незаконными действиями, задерживались (док. № 61, 63, 64, 82). Был установлен порядок продажи товаров и закупки пушнины местными фирмами (док. № 51, 54), категорически запрещен вывоз пушнины за границу без специальных документов, выдававшихся только губревкомом (док. № 57). Принимались меры по развертыванию деятельности таможенных органов, а для усиления борьбы с контрабандой была образована губернская комиссия. Губревком назначил специальных уполномоченных по борьбе с браконьерами, истреблявшими ценных животных

---

* ЦГА РСФСР ДВ, ф. р.-2333, оп. 1, д. 578, л. 6.

** Подробнее об этом см. В. С. Флеров. Строительство Советской власти и борьба с иностранной экспансией на Камчатке (1922—1926 гг.). Томск, 1964.

в заповедниках (док. № 52), устанавливались новые заповедные места (док. № 85). Одновременно принимались меры по развитию рыбной промышленности (док. № 96), упорядочению пользования рыбными угодьями (док. № 120), установлен порядок промысловой охоты.

Для пресечения открытых попыток англо-американцев утвердиться на острове Врангеля туда на судне «Красный Октябрь» была направлена экспедиция, которая подняла над островом советский флаг. Дальревком дал высокую оценку экспедиции под началом Б. В. Давыдова (док. № 87). Эта экспедиция показала незыблемую позицию Советского правительства в защите территориальной целостности и суверенитета СССР. Для закрепления этого успеха Дальревком принял решение о заселении острова Врангеля (док. № 113, 124).

Уполномоченным по управлению островами Врангеля и Геральда был назначен коммунист Г. А. Ушаков *.

Партийные, советские и хозяйственные органы Центра и Дальнего Востока уделяли много внимания северо-восточной окраине страны, оказывали ей всемерную помощь (док. № 48, 66, 67, 68, 75, 87, 94, 96).

Многогранная деятельность ревкомов и партийной организации, обусловившая укрепление Советской власти, возросшая политическая активность трудящихся позволили перейти к созданию выборных органов Советской власти. В июне 1925 года Дальбюро ЦК РКП(б) признало своевременным проведение выборов в сельсоветы, оставив ревкомы в уездах и губернии **. В это время шла подготовка к новому районированию, были созданы районные комиссии для проведения районирования и подготовки к выборам в сельсоветы.

Предвыборные собрания прошли с подъемом, при значительном для того времени участии избирателей. Принимались наказы депутатам сельсоветов (док. № 148), райисполкомам (док. № 151, 152). Выборы выявили картину влияния Коммунистической партии и отношения к ней широких слоев трудящихся. Так, например, Ольский районный съезд Советов заявил, что он «выступает на поприще советского строительства под знаменами Всесоюзной Коммунистической партии» (док. № 149).

Итоги первых выборов в Советы на Северо-Востоке показывают документы № 155, 156, в том числе в Петропавловский городской Совет — № 150, 155.

Первые выборы в Советы прошли успешно. Камчатский окрревком, например, дал положительную оценку работе Анадырского и Чукотского районных органов власти, отметив «реальные достижения, определяющиеся почти полной советизацией туземцев, некоторым ростом туземного совет-

---

* Об освоении острова Врангеля см. Г. Ушаков. Робинзоны острова Врангеля. М.—Л., 1931.

** ЦПА ИМЛ, ф. 372, оп. 1, д. 285-а, л. 99.

ского актива» *. В ходе первой выборной кампании были созданы сельсоветы оседлого населения, в Ольском и Охотском районах — райисполкомы, но вовлечение кочевников в советское строительство только еще начиналось.

Съезд Советов Камчатского округа в 1926 году не был созван, и высшим органом местной власти на Камчатке до 1928 года оставался окружной революционный комитет, состав которого назначался Далькрайисполкомом. Необходимость проведения глубокой политико-воспитательной работы, трудности налаживания экономики в условиях крайней отдаленности и активных происков иностранных империалистов потребовали сохранить во главе округа еще на два года чрезвычайный орган власти — Камчатский окрревком.

Перевыборная кампания в Советы в 1927 году проводилась с учетом опыта первых выборов. Еще в четырех районах прошли районные съезды Советов и были избраны райисполкомы. На основе «Временного положения об управлении туземных народностей и племен северных окраин РСФСР», принятого в 1926 году ВЦИК и СНК РСФСР, была проведена большая работа по подготовке выборов родовых Советов и лагерных исполкомов среди малых народностей (док. № 159, 160, 163, 164). Впервые широко прошла отчетная кампания сельсоветов, райревкомов, райисполкомов и окружного ревкома.

Важным этапом, полностью завершившим создание системы выборных органов Советской власти на Северо-Востоке, явился Первый Камчатский окружной съезд Советов (док. № 170, 171, 174, 175), избравший новый окружной орган Советской власти — окружной исполнительный комитет.

Ревкомы Северо-Востока под руководством партийной организации в 1922—1928 гг. ликвидировали иностранное хищничество в его открытых формах, наладили регулярное снабжение населения, провели огромную работу по политическому, экономическому и культурному развитию населения, полностью выполнили свои задачи по подготовке и созданию выборных органов Советской власти. При братской помощи рабочего класса центральных районов страны, Коммунистической партии народы Северо-Востока встали на путь социалистического развития. На практике подтвердилось гениальное предвидение В. И. Ленина, считавшего, что Советы «являются средством, пригодным не только для капиталистических стран, но и для стран с докапиталистическими отношениями» **.

Создание ревкомов показывает организующую и преобразующую роль Коммунистической партии, мудрость ее политики, ее героическую борьбу за укрепление Советской власти на самой отдаленной окраине Советского государства.

---

* «Полярная звезда», № 36, от 15 мая 1927 года.

** В. И. Ленин. Полн. собр. соч., т. 41, стр. 245.

Настоящее издание тематически и хронологически продолжает документальное освещение истории Северо-Востока РСФСР, начатое публикацией сборников «Первый Ревком Чукотки». Магадан, 1957; «Борьба за власть Советов на Чукотке» (1919—1923 гг.). Магадан, 1967; «Первый Совдеп». Петропавловск-Камчатский, 1967; «За власть Советов. Из истории борьбы за установление Советской власти в Камчатской области (1920—1922 гг.)». Владивосток, 1967.

Публикуемые документы выявлены в фондах Центрального государственного архива РСФСР Дальнего Востока (ЦГА РСФСР ДВ): Дальревкома (р.-2422), Далькрайисполкома (р.-2413), Камчатского губревкома (р.-2333), Камчатского окружного ревкома (р.-3138), Управления уполномоченного Камчатского губревкома по Анадырскому и Чукотскому уездам (р.-2336); Государственного архива Хабаровского края (ГАХК): Отдела торговли Хабаровского горисполкома (р.-1200), Коллекции документов периода Великой Октябрьской социалистической революции и гражданской войны (р.-1503); Государственного архива Камчатской области (ГАКО): Камчатского губревкома (р.-29), Камчатского окружного ревкома (р.-30); Центрального государственного архива Якутской АССР (ЦГА ЯАССР) — Начальника гарнизона г. Якутска (р.-172); Партийного архива Хабаровского крайкома КПСС (ПАХК) — в фонде Дальневосточного бюро ЦК РКСМ (ф. 783); Партийного архива Камчатского обкома КПСС (ПАКО) — в фонде Алеутского райкома КПСС (ф. 6); Партийного архива Магаданского обкома КПСС (ПАМО) — в фондах Чукотского окружкома КПСС (ф. 22), Левчиковской комсомольской ячейки (ф. 246), Гижигинской комсомольской ячейки (ф. 247); Государственного архива Магаданской области (ГАМО) — в фондах исполкома Ольского районного Совета депутатов трудящихся (р.-17), Ольского волостного революционного комитета (р.-39).

Ряд документов взят из Собраний узаконений и распоряжений Советского правительства, Бюллетеней Дальревкома.

Сборник состоит из трех разделов.

Первый (док. № 1—47) и второй (док. № 48—142) разделы рассказывают о разносторонней деятельности ревкомов Северо-Востока по выполнению стоявших перед ними задач: ликвидации остатков белых банд, организации и укреплению Советской власти на местах, проведению в жизнь революционной законности, укреплению экономического положения края, организации и развитию культурного строительства.

Третий раздел (док. № 143—175) подводит итоги деятельности ревкомов, отражает конкретную обстановку того времени, трудности процесса перехода от ревкомов к Советам, специфику советского строительства у малых народностей.

Внутри разделов документы размещены в хронологической последовательности, за исключением нескольких документов, которые помещены по

датам событий. Это главным образом источники мемуарного характера. Большая часть документов публикуется впервые.

Археографическая обработка текстов проведена согласно действующим правилам издания исторических документов.

Соответственно с темой и объемом сборника часть документов и материалов публикуется с извлечениями. Опущенные места текста обозначены отточиями, а в заголовке и подстрочных примечаниях сделаны соответствующие оговорки. Если их нет, а текст документа сокращается, читателю необходимо иметь в виду, что составителями опущены материалы, освещенные более полно в других документах сборника. Пояснения к сокращенным документам не давались и тогда, когда опускалась часть текста, не имеющая важного значения или не относящаяся к теме сборника.

В конце книги помещены примечания по содержанию документов, именной указатель, список сокращенных слов и названий. Общепринятые сокращения слов и названий в список не включены.

Сборник рассчитан на исследователей истории Северо-Востока РСФСР, преподавателей-историков, студентов историко-филологических факультетов; документы и материалы, публикуемые в сборнике, представляют интерес для пропагандистов и агитаторов, широкого круга читателей.

Сборник подготовлен научными сотрудниками Института истории, археологии и этнографии народов Дальнего Востока Дальневосточного научного центра Академии наук СССР, Центрального государственного архива РСФСР Дальнего Востока, Государственного архива Камчатской области.

В выявлении документов и отборе их большую помощь оказали секретарь Магаданского обкома КПСС И. Н. Каштанов, заведующий кафедрой научного коммунизма МГУ Н. А. Жихарев, заведующий партийным архивом Магаданского обкома КПСС Э. К. Куртаева, заведующий бюро пропаганды Магаданского областного отделения Всероссийского общества охраны памятников истории и культуры В. И. Юхименко, заведующий кафедрой истории КПСС Днепропетровского индустриального института, кандидат исторических наук, доцент А. П. Фетисов, преподаватель истории Магаданской средней школы № 11 Д. И. Райзман, журналист Ю. П. Лосев, в археографическом оформлении — историк-архивист Г. И. Мухачев.

Историческое введение к сборнику написано заведующим кафедрой истории КПСС Томского государственного университета, доктором исторических наук, профессором В. С. Флеровым, археографическое предисловие — кандидатами исторических наук Б. И. Мухачевым и В. А. Шараповым, примечания по содержанию документов — Б. И. Мухачевым и В. А. Шараповым, именной указатель составлен В. А. Шараповым.

I.

ОБРАЗОВАНИЕ РЕВКОМОВ. ЛИКВИДАЦИЯ БЕЛОГВАРДЕЙСКИХ БАНД

(Ноябрь 1922—1923 гг.)

☆ ☆

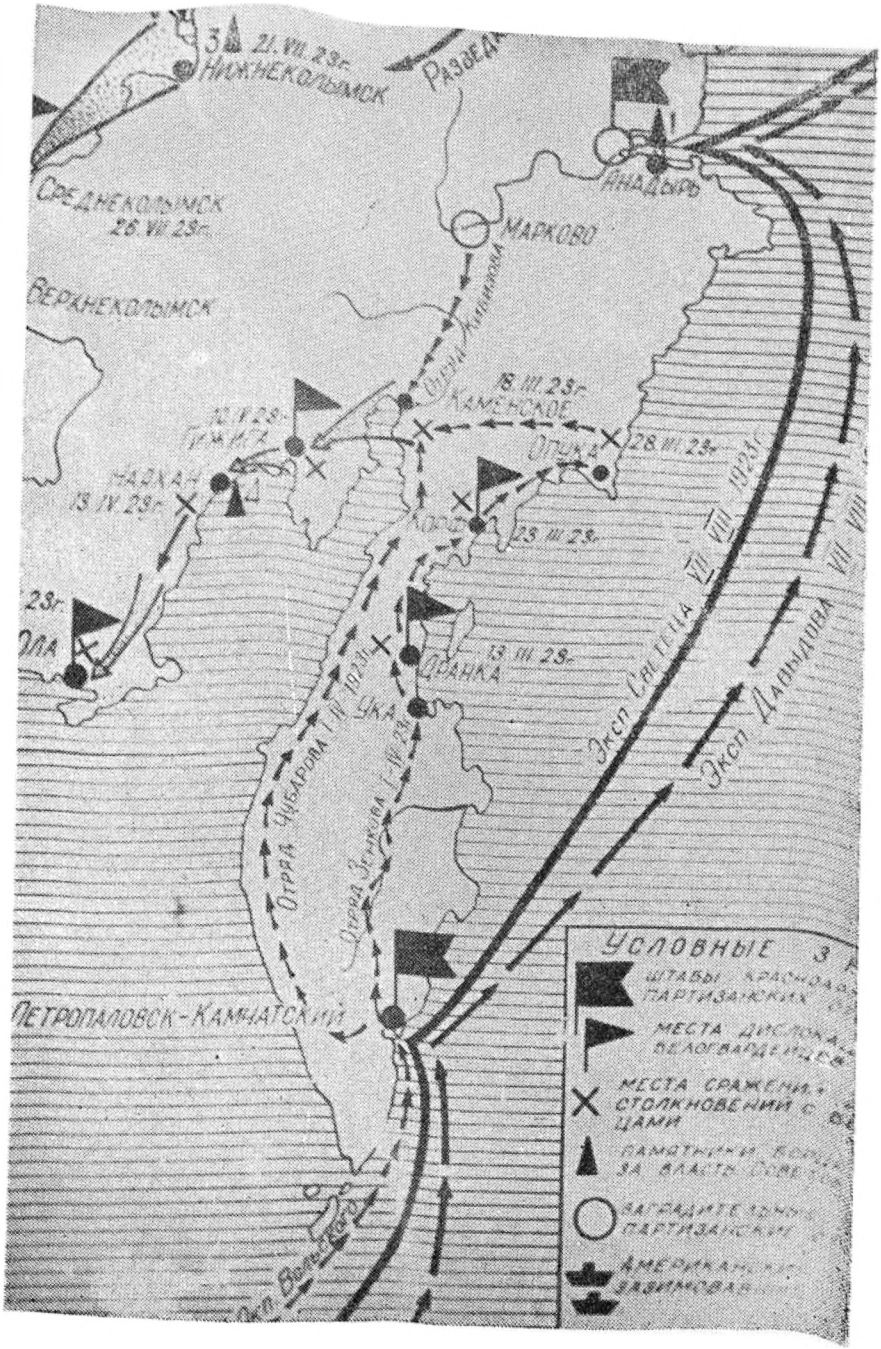

21. VII. 23 г.
Нижнекольымск
Среднекольымск
26. VII. 23 г.
Верхнекольымск
Анадырь
Марково
Отряд Кибирова
18. III. 23 г.
Каменское
10. IV. 23 г.
Гижига
Наяхан
13. IV. 23 г.
Опука
28. III. 23 г.
Корф
23. III. 23 г.
Ола
13. III. 23 г.
Дранка
Ука
Отряд Чубарова I-IV 1923 г.
Отряд Зенкова I-IV 23 г.
Эксп. Светеца VII-VIII 1923 г.
Эксп. Давыдова VII-VIII
Петропавловск-Камчатский
Условные
Штабы
Места
Места сражений
столкновений с
Памятники
за власть
Заградительные
партизанские
Американские
Эксп. Вольгского

№ 1

ИЗ ДЕКЛАРАЦИИ ДАЛЬРЕВКОМА

15 ноября 1922 г.

1. Дальревком, принявший власть волею революционного народа от бывшего Народного собрания ДВР, настоящим объявляет свою власть над всей территорией бывшей ДВР, включая в нее Приморье, Северный Сахалин, Охотское побережье и КВЖД.

2. В тех из перечисленных областей, где Советская власть еще не захвачена в свои руки революционным народом рабочих и крестьян, признающих свою принадлежность к РСФСР, Дальревком будет принимать все меры изгнания насильнической власти империалистов, генералов и прочих захватчиков, поправших права, волю и достояние народов, населяющих РСФСР.

3. В этих своих мероприятиях внедрения Советской власти на Дальнем Востоке Дальревком опирается не только на внутреннее, но и на внешнее могущество РСФСР, нераздельными областями которой являются все вышеобъявленные территории, но и взывает к революционному сознанию, воле и помощи пробуждающихся смежных народов и стран, стремящихся к свержению империалистического ига своих правительств и насильников, стремящихся принудить их [свои правительства] к дипломатическому признанию Советской России — социалистической Родины всех восставших, всех угнетенных народов...

7. Все органы власти остаются на своих местах и действуют без всякого саботажа... до получения распоряжения о порядке их ликвидации ревкомами и дальнейшей их замены Советами.

Председатель Дальревкома *Кобозев.*
Члены: *Кубяк, Янсон, Н. Матвеев, Постышев, Уборевич, Коренев.*

ЦГА РСФСР ДВ, ф. р.-2422, оп. 1, д. 24, л. 4. Подлинник. Машинопись. «Дальревком» (Сб. документов). Хабаровск, 1957, стр. 50—51.

№ 2

РАДИОГРАММА КАМЧАТСКОГО ОБЛНАРРЕВКОМА АНАДЫРСКОМУ УЕЗДНОМУ ОРГАНУ ВЛАСТИ ОБ ОСВОБОЖДЕНИИ ОТ БЕЛОГВАРДЕЙЦЕВ г. ПЕТРОПАВЛОВСКА

18 ноября 1922

6 ноября в Петропавловск вошли передовые части, а 10 ноября в город вступил облнарревком с двумя добровольческими отрядами под командою тов. Богомолова[1], его помощника Созутова. Их

Карта-схема боевых действий красноармейских экспедиций и партизанских отрядов, завершавших разгром белых банд на Северо-Востоке.

←«

встречали с хлебом и солью учащиеся и граждане города. Все дома были украшены красными флагами.

В городе все спокойно. Банды бежали 2 ноября[2]. Увезли все продовольствие, забрали части радио, другое имущество. Здания Министерства юстиции привели в негодность для жилья: побиты стекла, разрушены печи, испорчено паровое отопление. Все... приводится в порядок. Топлива для казенных зданий в городе нет.

С Читой имеется связь[3]. Облнарревком ходатайствовал о присылке на Камчатку экспедиции с продовольствием, средствами, необходимыми работниками по медицине, в школе, прочих.

Петропавловск объявлен неблагополучным по чуме крупного рогатого скота, которая сюда завезена с «материка» бежавшими бандами. Были случаи падежа коров на сельскохозяйственной ферме.

Информируйте о положении в уезде, наименовании уездного органа власти, фамилии председателя, членов, были ли в Анадыре белые банды, когда, в каком количестве, куда они бежали, на чем, есть ли продовольствие. 772

Заведующий информационной частью облнарревкома *Ларичев*[4].

ЦГА РСФСР ДВ, ф. р.-2363, оп. 1, д. 1, л. 6. Копия. Машинопись.

№ 3

ИЗ ПРОТОКОЛА № 3 ЗАСЕДАНИЯ ДАЛЬРЕВКОМА ОБ ОБРАЗОВАНИИ КАМЧАТСКОГО ГУБРЕВКОМА И ПОДВЕДОМСТВЕННОСТИ КАМЧАТКИ

18 ноября 1922 г.

21. Слушали: Вопрос об образовании на Камчатке губревкома.

Постановили: Образовать на Камчатке губревком в составе председателя Ларина[5] и членов Щербакова[6] и Богомолова*.

22. Слушали: О назначении т. Савченко[7] членом Комиссии по камчатским делам при Дальревкоме.

Постановили: Зачислить т. Савченко членом Комиссии по камчатским делам с выдачей содержания с 1 ноября 1922 года...

24. Слушали: О подведомственности Камчатки.

Постановили: Считать Камчатку самостоятельной единицей (губернией)...

Председатель Дальревкома *П. Кобозев.*
Секретарь *А. Степанов.*

ЦГА РСФСР ДВ, ф. р.-2422, оп. 1, д. 24, лл. 17, 19. Заверенная копия. Машинопись.

* О составе губревкома см. также док. № 7.

М. И. Савченко.
Снимок 1923 (Из фондов ГАКО).

№ 4

ИЗ ИНСТРУКЦИИ ШТАБА КРАСНОГО ФЛОТА НА ДАЛЬНЕМ ВОСТОКЕ КОМАНДИРУ СУДНА «ТОМСК» ДЛЯ ПЕРЕБРОСКИ ЭКСПЕДИЦИОННОГО ОТРЯДА КРАСНОЙ АРМИИ ИЗ ВЛАДИВОСТОКА В ПЕТРОПАВЛОВСК

декабрь

При выполнении операции Вам надлежит руководствоваться нижеследующим:

1) Вам надлежит принять во Владивостоке Охотско-Камчатский экспедиционный отряд с продовольствием и амуницией для переброски его в Петропавловск-на-Камчатке.

2) При выполнении переброски отряда, погрузке во Владивостоке, выгрузке в Петропавловске-на-Камчатке, размещении личного состава отряда и его грузов на вверенном Вам вспомогательном крейсере Вы являетесь совершенно самостоятельным, подчиняясь исключительно командующему Красным Флотом на Дальнем Востоке.

3) Снявшись из Владивостока, Вы располагаете своими курсами самостоятельно, рассчитывая их так, чтобы прибыть в Петропавловск-на-Камчатке в возможно непродолжительном времени. В Петропавловск-на-Камчатке идите Сангарским проливом.

4) По прибытии в Петропавловск-на-Камчатке Вы совершенно самостоятельно определяете порядок выгрузки отряда, срок необходимого пребывания Вас в Петропавловске-на-Камчатке и вре-

мя ухода из Петропавловска-на-Камчатке по окончании полной выгрузки отряда.

В случае боевых операций Вы поступаете в подчинение, исключительно в оперативном отношении, командующему войсками Охотско-Камчатского края, выходя из подчинения немедленно по окончании боевых операций.

9) Во время следования в Петропавловск-на-Камчатке и обратно и при стоянке в Петропавловске поддерживайте непрерывную связь с Владивостоком посредством судового радиотелеграфа, затем — через Петропавловск. При подходе к Петропавловску постарайтесь возможно раньше вступить с ним в связь по радио. В походе доносите свое место в 12 часов и 0 часов ежедневно.

10) Пользуясь пребыванием в Петропавловске-на-Камчатке и Усть-Камчатске, постарайтесь собрать возможно полные сведения: о состоянии рыбных и звериных промыслов как на Камчатке, так и Командорских островах, порядке их охраны и всех вопросах, связанных с ними.

Особенно обратите внимание на получение сведений о хищничестве японцев и других иностранцев по побережью Камчатки, Охотского и Берингова морей и на Командорских островах, поведение японцев на рыбалке и предполагаемых их планах на будущий сезон.

В случаях, не предвиденных инструкцией, действуйте по способности, защищая интересы Республики и поддерживая честь и достоинство ее флага.

Командующий Красным Флотом на Дальнем Востоке *Орлов.*

Комиссар Красного Флота *Разин.*
За начальника штаба *Трайнин.*
Начальник оперативного отделения *А. Шехавцев.*

2 декабря 1922 г.
Крепость Владивосток.

Архив СВКНИИ, ф. 1, д. 54, лл. 30—32. Копия. Машинопись.

№ 5

ТЕЛЕГРАФНОЕ СООБЩЕНИЕ КАМЧАТСКОГО ОБЛНАРРЕВКОМА УЕЗДНЫМ НАРРЕВКОМАМ О ПЕРЕИМЕНОВАНИИ КАМЧАТСКОЙ ОБЛАСТИ В ГУБЕРНИЮ

6 декабря 1922 г.

Передаю постановление Камчатского облнарревкома от 6 декабря сего года:

«П. 1. О переименовании Камчатской области.— На основании постановления Правительства РСФСР о переименовании всех областей республики в губернии[5] с сего числа Камчатскую об-

ласть именовать Камчатской губернией. Все областные отделы, учреждения и организации именовать губернскими. Областной парревком с сего числа именовать губернским народно-революционным комитетом (сокращенно — губревкомом). Настоящее постановление ввести в действие по телеграфу».

Секретарь губнарревкома *Щербаков.*

ЦГА РСФСР ДВ, ф. р.-2336, 1, д. 39. Копия. Машинопись.

№ 6

ИЗВЕЩЕНИЕ ПЕТРОПАВЛОВСКОГО УЕЗДНОГО КОМИТЕТА ПАРТИИ О ЗАПИСИ СОЧУВСТВУЮЩИХ РКП(б)

12 декабря 1922 г.

Петропавловская уездная организация РКП(б) производит запись сочувствующих. Обращаться к секретарю [уездного] комитета партии т. Ларичеву с 12 до 13 часов, в канцелярию губнарревкома.

«Известия Камчатского губнарревкома», № от 12 декабря 1922 г.

№ 7

ПОСТАНОВЛЕНИЕ КАМЧАТСКОГО ГУБНАРРЕВКОМА О ПЕРЕДАЧЕ ВЛАСТИ ГУБРЕВКОМУ *

23 декабря 1922

Согласно постановлению Дальревкома от 18 ноября 1922 г.**, с сего числа Камчатский губнарревком распускается и вся полнота власти в пределах Камчатской губернии передается с сего же числа назначенному указанным выше постановлением Дальревкома Камчатскому губревкому — губернскому революционному комитету в составе: председателя губревкома тов. Савченко, членов — Вольского [9], Ларина, Щербакова и Богомолова.

О вступлении губревкома в дело управления Камчатской губернией широко объявить всему населению губернии.

Подлинное за надлежащими подписями.

ЦГА РСФСР ДВ, ф. р.-2333, 1, д. 6, 3. Завере Машинопись.

---

* Принято на совместном заседании Камчатского губнарревкома и губревкома.

** См. док. № 3.

И. Е. Ларин.
Снимок 1925 года. (Из фондов ПАХК).

№ 8

ИЗ ПРОТОКОЛА ЗАСЕДАНИЯ КАМЧАТСКОГО ГУБРЕВКОМА ОБ ОБРАЗОВАНИИ УЕЗДНЫХ И РАЙОННЫХ РЕВКОМОВ *

23 декабря 1922 г.

Слушали: Об организации районных ревкомов в пределах губернии.

Постановили: Всесторонне обсудив указанный вопрос, в целях скорейшего, планомерного и твердого восстановления народной власти во всех отдаленных и заброшенных уголках Камчатской губернии, для скорейшего распространения этой власти на местности, занятые белобандитами, губревком постановил: образовать ревкомы:

1) в районе долины р. Камчатки и восточного побережья полуострова Камчатки в составе волостей: Усть-Камчатской, Ключевской, Козыревской, Мильковской и Дранкинской [10];

2) Гижигинского уезда — с временной резиденцией в сел. Тигиль, каковому также временно подчинить, кроме Гижигинского уезда, волости: Кичигинскую, Паланскую, Тигильскую, Хайрюзовскую, включая села: Сопочное, Морошечное, Белоголовое и т. д.

Указанные ревкомы назначить в числе трех лиц. Вопрос о персональном назначении ревкомов оставить открытым.

Кроме вышеуказанных ревкомов, губревком нашел необходимым и целесообразным назначить ревком Анадырского уезда, а впредь до его прибытия к месту назначения и вступления

* Полный текст протокола в деле не обнаружен.

в управление уездом назначить в Анадырском уезде уполномоченного, каковому под страхом смертной казни предложить организовать в Анадырском уезде и на Чукотском полуострове надежную охрану из местного населения и принять меры к охране ценностей, также захвату белобандитов, бежавших с пушниной из Колымского края [11], которые, как видно из поступивших из Среднеколымска сведений, намереваются пробраться через Берингов пролив в Америку.

Уполномоченным по Анадырскому уезду и Чукотскому полуострову назначить Караева.

Подлинный за надлежащими подписями.

ЦГА РСФСР ДВ, ф. р.-2333, оп. 12, верная копия. Машинопись.

№ 9

ИЗ ТЕЛЕГРАММЫ КАМЧАТСКОГО ГУБРЕВКОМА УПОЛНОМОЧЕННОМУ ПО АНАДЫРСКОМУ И ЧУКОТСКОМУ УЕЗДАМ О ПОДДЕРЖАНИИ РАДИОСВЯЗИ С ПЕТРОПАВЛОВСКОМ

26 декабря 1922 г.

Примите меры, чтобы радио было снабжено в достаточной степени керосином, топливом. Связь прекращаться ни в коем случае не должна. Помощником Вам назначен Кривицын [12], которого разыщите и привлеките к работе.

Чаще информируйте.

Председатель губревкома *Савченко.*

ЦГА РСФСР ДВ, ф. р.-2333, оп. 1, д. 12, л. 20. Отпуск. Машинопись. «Борьба за власть Советов на Чукотке» (Сб. документов). Магадан, 1967, стр. 141.

№ 10

ИЗ ПРОТОКОЛА ЗАСЕДАНИЯ КАМЧАТСКОГО ГУБРЕВКОМА ОБ ОБРАЗОВАНИИ ОТДЕЛОВ ГУБРЕВКОМА *

31 декабря 1922 г.

1. Слушали: Протокол комиссии по организации и реорганизации губревкома, а также по предварительной разработке штатов отделов.

П. 1. Об организации отделов губревкома.

Постановили: Заслушав постановление комиссии по п. 1 протокола и руководствуясь постановлением Дальревкома от 5 де-

* Полный текст протокола в деле не обнаружен.

П. Г. Ларичев (Ивашкин).

кабря 1922 г.*, губревком постановил: организовать при губревкоме следующие отделы: 1) секретариат губревкома; 2) отдел управления с подотделами: а) административно-хозяйственным, б) инструкторским, в) записи актов гражданского состояния, г) инспекции милиции и д) информационно-издательский; 3) финансовый отдел с подотделами: а) секретариата — сметно-расчетный, сметно-бухгалтерский, б) расчетно-кассовый [казначейство], в) государственных налогов, сборов и пошлин.

Примечание: Петропавловскую таможенную заставу подчинить финотделу с правом использования служащих заставы на других работах.

4) земельный отдел; 5) отдел рабоче-крестьянской инспекции; 6) отдел здравоохранения с подотделами: а) административно-хозяйственным, лечебно-санитарным и б) ветеринарным; 7) отдел народного образования; 8) отдел юстиции [вместо губпрокуратуры] с губтрибуналом; 9) отдел народной связи; 10) губернское ГПУ; 11) отдел коммунального хозяйства, в который включить подотделы: а) продовольственный, б) существующий в Петропавловске горревком; 12) отделы инспекции труда, социального обеспечения и губстатбюро не организовывать: встретившуюся работу по этим отделам возложить на отдел управления губревкома, соответственно этому увеличив штат отдела необходимыми сотрудниками...

3. Слушали: О назначении заведующих отделами губревкома.

---

* См. пункт 3-й протокола заседания президиума Дальревкома от 5 декабря 1922 г. «О конструкции аппаратов губревкомов» (ЦГА РСФСР ДВ ф. р-2422, оп. 1, д. 18, л. 1).

В. Д. Богомолов.

Постановили: Секретарем Камчатского губревкома назначить тов. Ларичева. Назначить заведующих отделами: 1) управления — т. Щербакова; 2) финансовым — т. Голованова; 3) земельным — временно исполняющим должность Голованова; 4) губотдела РКИ — т. Гусарова; 5) здравоохранения — т. Тобольского; 6) народного образования — т. Маркова; 7) юстиции — временно исполняющим должность т. Пересвет-Солтана; 8) народной связи — т. Щербакова; 9) губотдела ГПУ — т. Глушкова; 10) коммунального хозяйства — т. Богомолова.

Поручить заведующим отделами представить на утверждение кандидатуры на посты заведующих подотделами, также укомплектовать штаты вверенных им отделов в возможно кратчайший срок.

Подлинный за надлежащими подписями.

ЦГА РСФСР ДВ, ф. р.-2333, оп. 1, д. 143. 11. Заверенная копия. Машинопись.

№ 11

ПРЕДПИСАНИЕ КАМЧАТСКОГО ГУБРЕВКОМА УПОЛНОМОЧЕННОМУ ПО АНАДЫРСКОМУ И ЧУКОТСКОМУ УЕЗДАМ ОБ ОРГАНИЗАЦИИ ОТРЯДОВ ДЛЯ ЛИКВИДАЦИИ БЕЛОБАНДИТОВ

12 января 1923 г.

Срочно соберите и представьте подробные сведения о белобандитах, действующих в районах Средне- и Нижнеколымска. Предлагается Вам принять меры самые энергичные, решительные

к организации отрядов из местного населения и поставить отрядам задачей ликвидацию белобандитов, намеревающихся бежать в Америку через м. Дежнева и Берингов пролив, о чем имеются сведения. Пошлите сведения с Кривицыным, находящимся на м. Северном, в селении Рыркайпий.

Председатель губревкома *.
Заведующий отделом управления *.

ЦГА РСФСР ДВ, ф. р.-2333, оп. 1, д. 12, л. 27. Отпуск. Машинопись.

№ 12

СООБЩЕНИЕ ШТАБА ВОЙСК ОХОТСКО-КАМЧАТСКОГО КРАЯ КАМЧАТСКОМУ ГУБРЕВКОМУ О ПОДГОТОВКЕ ВОЕННОЙ ОПЕРАЦИИ В БУХТУ БАРОНА КОРФА И УСТАНОВЛЕНИИ МИЛИЦЕЙСКОГО ПОСТА В УСТЬ-КАМЧАТСКЕ [13]

12 января 1923

Ставлю Вас в известность о посылке в ближайшее время военной экспедиции в район бухты Барона Корфа для ликвидации оперирующих там белых банд [14].

Указанная экспедиция при своем движении пройдет по долине р. Камчатки близ Усть-Камчатска, и я полагаю, что она произведет желательное моральное влияние на население Усть-Камчатского района. Отправку военной части в Усть-Камчатск для несения гарнизонной службы нахожу невозможной.

Считая необходимым организацию Усть-Камчатского районного ревкома с хорошим аппаратом милиции, нахожу возможным временное откомандирование в распоряжение председателя районного ревкома тов. Маркова пяти бойцов для несения обязанностей милиционеров. Бойцы могут быть откомандированы с состоящим на них вооружением, снаряжением и обмундированием. Снаряжение, снабжение всем необходимым, включая продовольствие, отправляемых в Усть-Камчатск и содержание на месте указанного количества бойцов должно лечь на губревком.

О последующем решении прошу уведомить.

Командующий войсками Охотско-Камчатского края *Вольский*.
Военный комиссар *Кручина* [15].
Начальник штаба войск *Борис Рубцов* [16].

ЦГА РСФСР ДВ, ф. р.-2333, оп. 2, д. 71, л. 7. Подлинник. Машинопись.

* Подпись отсутствует.

№ 13

ИЗ ИНСТРУКЦИИ ШТАБА ВОЙСК ОХОТСКО-КАМЧАТСКОГО КРАЯ НАЧАЛЬНИКАМ РАЗВЕДЫВАТЕЛЬНЫХ ПАРТИЙ Г. ЧУБАРОВУ и В. ЗЕНКОВУ

15 января 1923 г.

...1. Неуклонно руководствоваться оперативными приказами штаба войск Охотско-Камчатского края за № 3-оп. от 29 декабря 1922 г., 1-оп. от 1 января сего года и № 2-оп. от 12 января сего года.

2. В выполнении заданий сообразоваться с местными условиями, поступая наиболее целесообразно и имея целью смелыми и решительными своими действиями достигать благоприятных результатов, чем содействовать поднятию авторитета, престижа Рабоче-Крестьянской Красной Армии в Охотско-Камчатском крае.

3. Во время следования в каждом селении собирать сведения как о противнике, так и сведения согласно анкетных листов. Сбор сведений по анкетам имеет чрезвычайно важное значение, так как до сих пор подробных сведений о Камчатке не имелось. Поэтому детальное заполнение всех пунктов анкеты необходимо.

4. Принять все меры, чтобы с населением не происходило нежелательных эксцессов. В сношениях с населением быть тактичными.

5. Грубости, насилия, самочинные действия и реквизиции совершенно недопустимы. Виновные в совершении их будут караться по всем строгостям законов военного времени.

6. Для поднятия авторитета и престижа власти РСФСР агитировать в ее пользу личным примером действий, влияя на психологию населения в благожелательном отношении.

7. Ни в коем случае не вмешиваться в действия и распоряжения гражданской власти. Содействие распоряжениям гражданской власти допустимо по обоюдному соглашению с представителями таковой.

8. Совершенно не допускать самочинных арестов и обысков, действуя в случае необходимости таковых только при участии представителей гражданской власти.

9. В случае отсутствия в данном месте представителей гражданского аппарата и необходимости произвести арест или обыск, таковые разрешается совершать в присутствии представителей от населения, для чего приглашают представителя данного селения **и двух понятых.**

Г. И. Чубаров.

10. Арестованных при вверенных разведывательных партиях ни в коем случае не держать, препровождая каждый раз их местным гражданским властям...

Архив СВКНИИ, ф. 1, оп. 7, д. 33. Копия. Машинопись

№ 14

ОТКРЫТЫЙ ЛИСТ КАМЧАТСКОГО ГУБРЕВКОМА ДЛЯ РАЗВЕДЫВАТЕЛЬНОЙ ПАРТИИ ВОЙСК ОХОТСКО-КАМЧАТСКОГО КРАЯ

17 января 1923 г.

Предлагается всем по предъявлении сего предоставлять необходимое число каюрных нарт в распоряжение разведывательной партии войск Охотско-Камчатского края по первому ее требованию, а равно предоставлять квартиры под постой и оказывать всяческое содействие указанной выше партии.

Заведующий отделом управления Камчатского губревкома *Щербаков*.
Секретарь *Елисеев*.
Делопроизводитель *

Архив СВКНИИ, ф. 1, оп. 7, д. 54, 34. Заверенная копия. Машинопись.

* Подпись неразборчива.

№ 15

СООБЩЕНИЕ СРЕДНЕКОЛЫМСКОГО РЕВКОМА ЯКУТСКОМУ ГУБРЕВКОМУ О СВЕРЖЕНИИ БЕЛОГВАРДЕЙСКОЙ ВЛАСТИ НА КОЛЫМЕ

25 января 1923 г.

Создан ревком. Вошли Зыков, Мешковский, Нехорошев, Березкин, Ягловский, выборный народной управы Волков.

Создана следственная комиссия, налаживаем работу. Наш отряд вышел в Абый в количестве 17 человек. На Алланхе, в Абые белые чуть держатся. Просим поскорее отправить отряды. Информируйте, высылайте также чай, керосин для радиостанции. Полное отсутствие всех предметов потребления, голод.

В какие часы слушаете нас? Мы вас не слышим.

Председатель ревкома *Зыков.*

ЦГА ЯАССР, ф. р.-50, 1, д. 3, л. 5. Телеграфный бланк.

№ 16

ИЗ ПРИКАЗА № 8 ПО ВОЙСКАМ ОХОТСКО-КАМЧАТСКОГО КРАЯ С ОБЪЯВЛЕНИЕМ ПРИВЕТСТВИЙ ПРИМОРСКОГО ГУБРЕВКОМА И ПРИМОРСКОГО ГУББЮРО РКП(б) *

Не позднее 30 января 1923 г.

§ 1

Объявляю для сведения телеграмму, полученную от председателя Приморского губревкома:

«Приморский губревком приветствует вступление красного отряда для закрепления рабоче-крестьянской власти на Камчатке. Губревком ** выражает уверенность, что при поддержке красных войск Камчатки Советы **, несмотря на тяжелые последствия белогвардейского разгула, выполнят ** задачу развития эксплуатации богатств Камчатки.

Заместитель председателя Приморского губревкома *Пшеницын.*
Секретарь *Корягин*».

§ 2

Объявляю ** для сведения телеграмму, полученную от Приморского губбюро РКП(б):

«Губбюро РКП(б) от имени Приморской организации РКП(б)

* Опущены § 4—5 о личном составе войск Охотско-Камчатского края.
** В этом месте текст оборван.

приветствует доблестные части Рабоче-Крестьянской Красной Армии Охотско-Камчатского края, водрузившие флаг РСФСР на территории Камчатки.

Произвол, эксплуатация мирного населения, интересы личной наживы — этим ознаменовали в недавнем прошлом свое господство над Камчаткой белобандиты и интервенты, только благоприятствовавшие им.

Конец этому положат красные войска Охотско-Камчатского края, твердой рукой восстанавливающие суверенные права рабочих и крестьян России и организацию своей внутренней жизни.

Ответственный секретарь *Пшеницын.*
Заведующий орготделом *Широков».*

§ 3

Параграфы 1 и 2 настоящего приказа прочесть во всех частях, ротах, взводах и командах...

Командующий войсками *Вольский.*
Военком *А. Марков.*
Начальник штаба войск *Борис Рубцов.*

Архив СВКНИИ, ф. 1, оп. 7, д. 54, л. 35. Копия. Машинопись.

№ 17

ИЗ ДОКЛАДА ОТДЕЛА УПРАВЛЕНИЯ КАМЧАТСКОМУ ГУБРЕВКОМУ ОБ ОБРАЗОВАНИИ УЕЗДНЫХ И ВОЛОСТНЫХ РЕВКОМОВ *

30 января 1923 г.

...В настоящий момент под непосредственным влиянием губревкома находятся уезды: Петропавловский (кроме бухты Барона Корфа), Анадырский и Чукотский. Из уездов Охотского, Гижигинского и Командорского сведений никаких нет. В Охотском и Гижигинском уездах, по всей вероятности, продолжают царствовать шайки белобандитов, а на Командорские острова, по сведениям, полученным осенью прошлого года, были привезены и высадились несколько человек чиновников и промысловых досмотрщиков от меркуловского «правительства» [17], и сведения

* Опущены части текста об административных органах, действовавших в губернии в 1917—1922 гг. (до восстановления Советской власти), и повторяющие содержание публикуемого текста.

с островов, возможно, будем получать только с открытием летней навигации 1923 года...

Учитывая наши силы, полагаю необходимым провести в первую очередь назначение ревкомов по районам Петропавловского уезда, каковое назначение отчасти уже выполнено. За неимением в данный момент в распоряжении губревкома сотрудников для назначения в волостные ревкомы полагаю возможным оставить последние в прежнем виде, издав распоряжение о перевыборах их, причем во избежание того, чтобы в органы местной власти не вошли нежелательные лица, обязать волостные съезды представлять вновь избранные волостные ревкомы персонально на утверждение губревкома.

Впредь до уничтожения районных ревкомов волостные комитеты должны работать под непосредственным руководством и контролем их. Также необходимо принять меры назначения и командирования по Петропавловскому уезду хотя бы минимального числа чинов милиции, для чего разбить Петропавловский уезд на участки. При наличии в уезде милицейского аппарата, имеющего своей задачей проведение в жизнь постановлений и распоряжений губревкома и центральной власти, а также надзор за правильным выполнением этих распоряжений местными органами управления, указанные распоряжения будут выполняться точно и аккуратно. Главным же образом, кроме своих прямых назначений, милиция будет выполнять работы: по взысканию всякого рода налогов, сборов и пошлин, как местных, так и государственных, осуществлять надзор за правильным ведением пушной охоты, рыбной ловли и охраны заповедных мест.

Что касается остальных уездов Камчатской губернии, то с открытием летней навигации 1923 года необходимо будет назначить уездные ревкомы в уезды: Охотский, Гижигинский и Анадырский.

В Чукотский уезд, как практиковалось ранее, назначить уполномоченного губревкома с соответствующим штатом сотрудников и милицией.

На Командорские острова, при наличии на них только двух населенных пунктов, назначить нужное количество работников в каждое селение (Никольское и Преображенское) применительно к волостным единицам.

Кроме этого, в указанные уезды, а главным образом в Охотский, Гижигинский и Анадырский, одновременно с ревкомами командировать соответствующее данному уезду количество работников, главным образом для замещения должностей председателей сельских ревкомов, инструкторов и начальников милиции. Количество работников будет зависеть главным образом от насе-

ленности уезда и его территориальной величины, а также от подразделения на районы, для обслуживания которых может быть выдвинуто нужное количество работников той или иной категории.

Заведующий отделом управления Камчатского губревкома *.

ЦГА РСФСР ДВ, ф. р.-2333, оп. 1, д. 35, лл. 6—9. Копия. Машинопись.

№ 18

ПРИКАЗ № 3 ШТАБА ВОЙСК ОХОТСКО-КАМЧАТСКОГО КРАЯ ПО ТИГИЛЬСКОМУ И ПАЛАНСКОМУ ДОБРОВОЛЬЧЕСКИМ ОТРЯДАМ

31 января 1923 г.

В целях выяснения положения в Гижигинском районе для уничтожения противника, если таковой там находится, п р и к а з ы в а ю:

I. Командиру Тигильского добровольческого отряда т. Юшину Павлу: а) немедленно из состава вверенного отряда выделить разведывательный отряд численностью не менее 10 человек под командою тов. Мухина Андрея; б) выделенный разведывательный отряд отправить в сторону с. Гижиги до соприкосновения с противником не позднее 5 февраля сего года; в) перевозка отряда и содержание возлагается на местное население по пути следования; с) разведывательный отряд под командою тов. Мухина в оперативном отношении подчиняется начальнику 1-й разведывательной партии тов. Чубарову, в силу чего с момента отправления отряда по назначению связь держать с тов. Чубаровым, от коего получат дальнейшие указания; г) для сведения, руководства и исполнения при сем прилагается инструкция за № 2 **.

II. Командиру Паланского добровольческого отряда тов. Сарафанникову: а) в должности командира Паланского добровольческого отряда утверждается тов. Сарафанников; б) Паланский добровольческий отряд в оперативном отношении подчиняется командиру Тигильского отряда тов. Юшину Павлу.

Командующий войсками *Вольский.*
Военком *Кручина.*
Начальник штаба войск *Борис Рубцов.*

Архив СВКНИИ, ф. 1, оп. 7, д. 54, л. 60. Копия. Машинопись.

* Подпись отсутствует.
** Не публикуется.

№ 19

ТЕЛЕГРАММА И. Ф. БУРКА КАМЧАТСКОМУ ГУБРЕВКОМУ О МИТИНГЕ В п. НОВОМАРИИНСКОМ В ЧЕСТЬ ВОССТАНОВЛЕНИЯ СОВЕТСКОЙ ВЛАСТИ В АНАДЫРСКОМ И ЧУКОТСКОМ УЕЗДАХ

2 февраля 1923 г.

Сего числа, заслушав мой доклад по текущему моменту, общее собрание граждан п. Новомариинска под председательством Памирского, при секретаре Киржацком постановило:

1) Приветствовать Советскую власть;

2) Подчиняться всем распоряжениям Советской власти, исходящим от губревкома;

3) Признать ложью распущенные слухи о бочкаревцах [18];

4) Принять на себя всю полноту ответственности за поддержание правопорядка Советской власти в Анадырском уезде и на Чукотском полуострове;

5) Изловить всех провокаторов и защищать уезд от всех антисоветских банд. 23.

За уполномоченного *Бурк.*

ЦГА РСФСР ДВ, ф. р.-2333, оп. 1, д. 12, л. 55. Копия. Машинопись.

№ 20

ПРЕДПИСАНИЕ КАМЧАТСКОГО ГУБРЕВКОМА ЗАМЕСТИТЕЛЮ УПОЛНОМОЧЕННОГО ПО АНАДЫРСКОМУ И ЧУКОТСКОМУ УЕЗДАМ ОБ ОРГАНИЗАЦИИ ОТРЯДА ДЛЯ БОРЬБЫ С БЕЛОБАНДИТАМИ

5 февраля 1923 г.

Отряд организуйте численностью не менее 25 человек, подберите в отряд людей надежных, по возможности, не связанных с семьей. Командиром отряда назначьте товарища, могущего хорошо управлять таковым, способного удержать отряд дисциплинированным. Содержание и вооружение отряда отнести за счет местных налогов, поступлений и других обложений.

По организации отряда ведите неослабное наблюдение за мысом Дежнева по побережью в сторону бухты Барона Корфа, Гижиги, также в сторону Марково, Колымска [19]. По указанным направлениям ведите боевые разведки, выясняя и уничтожая противника.

О последующих Ваших действиях регулярно сообщайте губревкому. К информированию Вас будет приступлено с ближайшего времени регулярно.

Председатель губревкома *Савченко.*

Заведующий отделом управления *Щербаков.*

ЦГА РСФСР ДВ, ф. р.-2333, оп. 1, д. 463, л. 14. Отпуск. Машинопись.

М. П. Щербаков.

№ 21

ВОЗЗВАНИЕ
ПРЕДСЕДАТЕЛЯ УСТЬ-КАМЧАТСКОГО РАЙОННОГО РЕВКОМА
«К НАСЕЛЕНИЮ ДОЛИНЫ РЕКИ КАМЧАТКИ!»

10 февраля 1923 г.

Дорогие товарищи!

Последние победы Красной Армии на Востоке дали возможность доселе оторванному великой гражданской борьбой населению Камчатки объединиться с трудящимися всей великой Советской России.

Далекая окраина Камчатка жила своей особенной жизнью, имея смутное представление о том, что творится на «материке», но все-таки, когда отступающие под напором Красной Армии остатки белых армий и слуги старого прогнившего строя искали себе убежища на далеких окраинах, они встречали отпор со стороны трудящихся этой окраины и вынуждены были оставить ее. Трудящиеся Камчатки, не имея правильного представления о том, что творится на «материке», своим чутьем угадывали правоту дела трудящихся России.

Свершилось великое, историческое. Рабочие и крестьяне Камчатки объединились в едином порыве к созданию своей новой жизни. Наши враги понесли поражение на краевом фронте, но они еще не отказались от борьбы с русской революцией. Весь мир капиталистов восстал против своих рабов, стремящихся к освобождению, и в своем стремлении к возврату былого величия не стесняется в средствах. Борьба еще не окончена.

Если мы победили с оружием, то наши враги, уходя от нас, оставили нам тяжелое наследие — разрушенное народное хозяйство, и с уходом их у рабочих и крестьян появился новый фронт, новая борьба — восстановление разрушенного народного хозяйства. К разрешению этого очередного вопроса приступили трудящиеся России. Как на фронт борьбы кровавой, так и на фронт борьбы с разрухой ополчился весь трудовой народ, мобилизовав все свои силы.

Мы будем только тогда сильны и способны преклонить перед собой весь мир капитала, когда наше хозяйство будет восстановлено и мы не будем нуждаться в помощи иностранцев.

К достижению этого основного стремится каждый рабочий и крестьянин. Сознательное отношение к своей работе каждого из нас, дисциплина и неустанный труд — вот спутники трудящихся России, и с ними они победят.

Являясь представителем трудового народа России, и от лица пославших меня, я призываю вас к тому упорному труду, сознанию и дисциплине, которые трудовой народ России положил в основу своей жизни.

Надеюсь, что мы общими усилиями, взаимным пониманием создадим все необходимое для достижения идеи создания мощи великой Советской России.

Дружным напором мы раздавим наш последний фронт. Рука об руку, нога в ногу народ Камчатки двинется с трудящимися Советской России к созданию своей мощи, к закреплению завоеваний Октябрьской революции.

Да здравствует великая мощная Советская Россия!

Вперед к победе!

Комиссар войск Охотско-Камчатского края, член губревкома, председатель районного ревкома долины реки Камчатки
Андрей Марков.

ЦГА РСФСР ДВ, ф. р. 1, д. 53, л. 5. Копия. Машинопись.

№ 22

ИЗ ПРИКАЗА № 6 ПО ВОЙСКАМ ОХОТСКО-КАМЧАТСКОГО КРАЯ ОБ ОТПРАВКЕ КОМАНДЫ АВТОМАТЧИКОВ ДЛЯ ЛИКВИДАЦИИ БЕЛОБАНДИТОВ НА ЗАПАДНОМ ПОБЕРЕЖЬЕ КАМЧАТКИ

18 февраля 1923 г.

В помощь разведывательным партиям, отправленным по западному и восточному побережьям полуострова Камчатка, имеющим конечной целью очищать район селения Гижига от белых банд, п р и к а з ы в а ю:

Командиру отдельного стрелкового экспедиционного батальона тов. Миропову.—

Немедленно выделить из вверенного батальона команду автоматчиков в числе 4 человек при двух автоматах «Шошa», передав их в распоряжение помощника начальника оперативно-разведывательно-строевой части штаба войск тов. Григорьева со всем состоящим на них вооружением, снаряжением и обмундированием.

а) Принять под свою команду откомандированных из батальона четырех бойцов-автоматчиков со всем имеющимся на них вооружением, снаряжением и обмундированием.

б) Тов. Григорьеву именоваться начальником экспедиционной команды автоматчиков.

в) Немедленно озаботиться получением и снабжением вверенной команды всем необходимым вооружением, снаряжением, обмундированием и продовольствием на один месяц для предстоящей экспедиции.

г) С командой автоматчиков выступить из г. Петропавловска по западному побережью полуострова Камчатка в 9 часов 19 февраля сего года в сторону Тигиль — Гижига, имея конечной целью соединиться с первой разведпартией тов. Чубарова, войдя в его полное подчинение...

Командующий войсками *Вольский.*
Военком войск *В. Кручина.*
Начальник штаба войск *Борис Рубцов.*

Архив СВКНИИ, ф. 1, оп. 7, д. 54, л. 36. Копия. Машинопись.

№ 23

ТЕЛЕГРАММА
КОМАНДИРА ОТРЯДОВ ПО ЛИКВИДАЦИИ БЕЛОБАНДИТОВ В АПАДЫРСКО-ЧУКОТСКОМ КРАЕ КАМЧАТСКОМУ ГУБРЕВКОМУ О МЕЖДОУСОБИЦАХ БЕЛОБАНДИТОВ В ГИЖИГЕ

24 февраля 1923 г.

Доношу для сведения о глубокой партовой разведке сего числа.

В Гижигинском гарнизоне обнаружен новый заговор солдат с намерением убийства Бочкарева, прибывающего с Олы. Вследствие этого распоряжением Полякова обезоружены солдаты. Во время свалки полковником Шевчупасом был убит помощник Полякова и один солдат. Поляков определенно готовился к бегству, мобилизовал по всему тракту парты. Мое воззвание уже достигло гижигинского гарнизона[20]. Принимаю решительные меры.

Сборщик ясака от Полякова Елисейкин и его каюр уже арестованы моими передовыми отрядами, документы отобраны, скоро

будет доставлен в Мариинск[21]. Мною разработан и проводится подробный оперативный план. Вооруженных сил — в достаточном комплекте при боеспособных красных командирах. 507.

Командующий войсками *Бурк*.
Начальник штаба *Заверин*.

ЦГА РСФСР ДВ, ф. р.-2333, оп. 1, д. 12, лл. 100—101. Подлинник. Рукопись.

№ 24

ДОНЕСЕНИЕ КОМАНДИРА ОТРЯДОВ В АНАДЫРСКО-ЧУКОТСКОМ КРАЕ КАМЧАТСКОМУ ГУБРЕВКОМУ ОБ ОПЕРАЦИЯХ ПО ЛИКВИДАЦИИ БЕЛЫХ БАНД

25 февраля 1923 г.

25 февраля, 22 часа. Мариинск.

Сейчас получил донесение из Белой от 22 числа: бочкаревский головной отряд прибыл в Пенжино, другой отряд движется с юга направлением Опука — Великая. Концентрирую главные силы в Мариинске.

Бежавшие из Колымска 6 офицеров с большим количеством пушнины прибыли в Чаун; движутся к м. Дежнева. Постараюсь 26—27-го отправить парты Караеву с целью поимки их. Почта Караеву в Чукотск отправлена 22-го утром.

Срочно сообщите все имеющиеся у вас сведения, касающиеся бухты Барона Корфа, Гижиги. 542.

Командующий войсками фронта *Бурк*.
Начальник штаба *Заверин*.

ЦГА РСФСР ДВ, ф. р.-2333, д. 12, лл. 117—118. Подлинник. Рукопись.

№ 25

ИЗ ИНФОРМАЦИОННОЙ СВОДКИ ДАЛЬРЕВКОМА О ХОДЕ ОРГАНИЗАЦИИ ОРГАНОВ СОВЕТСКОЙ ВЛАСТИ НА СЕВЕРО-ВОСТОКЕ

28 февраля 1923 г.

Губерния состоит из шести уездов со следующим числом сельских комитетов: Петропавловского — 88, Гижигинского — 22, Охотского — 22, Анадырского — 20, Командорского — 2 и Чукотского, имеющего 63 населенных пункта вместе с кочевым населением.

В губернии, а именно в Петропавловском уезде, имеется 11 волостных ревкомов*, но они находятся в стадии организации; в остальных местах волостных ревкомов нет. Петропавловский уезд находится в непосредственном подчинении губревкома, состоящего из пяти членов. Губернский отдел управления состоит из 15 сотрудников.

В Петропавловском уезде образовано два районных ревкома: Усть-Камчатский и Тигильский... В Анадырском и Чукотском уездах установлена должность уполномоченного губревкома. Уездные и волостные ревкомы нигде не образованы. Охотский, Гижигинский и Командорский уезды не очищены от белобандитов...

Заведующий административным отделом *Тяжелов.*
Заведующий информацией *Франчук.*

ЦГА РСФСР ДВ, ф. р.-2422, оп. 1, д. 1023, л. 55. Отпуск. Машинопись.

№ 26

ИЗ ДОНЕСЕНИЯ ШТАБА АНАДЫРСКИХ ОТРЯДОВ КАМЧАТСКОМУ ГУБРЕВКОМУ ОБ ОСОБОМ СОВЕЩАНИИ ПО РАЗРАБОТКЕ ПЛАНА ОБОРОНЫ АНАДЫРСКОГО И ЧУКОТСКОГО УЕЗДОВ ОТ БЕЛОБАНДИТОВ

1 марта 1923 г.

Новомарпинск. 28 февраля 1923 г.

Состоялось особое совещание по обороне уездов (под моим председательством) командного состава — тт. Заверина, Дзабаева, Пронякова, Киржацкого, представителей общественности от Марпинского сельского ревкома... Протоколом в 11 пунктов утвержден план обороны уездов от вторжения белых банд путем мобилизации способных носить оружие русских, камчадалов, перевозочных средств, снабжения, обмундирования, прочих. Орган совещания с правом решающего голоса является вспомогательным штабу от представителей общественности и несет ответственность за успешность утвержденного плана. 657.

Командующий войсками *Бурк.*
Начальник штаба *Заверин.*

ЦГА РСФСР ДВ, ф. р.-2333, оп. 1, д. 12, лл. 134—135. Подлинник. Рукопись.

---

* См. табель административного деления Петропавловского уезда на волостные единицы, утвержденный постановлением № 13 Камчатского губревкома от 3 февраля 1923 года (ЦГА РСФСР ДВ, ф. р.-2422, оп. 1, д. 1020, л. 60; ф. р.-2333, оп. 1, д. 143, л. 138).

№ 27

ИЗ ПОСТАНОВЛЕНИЯ ЗАМЕСТИТЕЛЯ УПОЛНОМОЧЕННОГО ПО АНАДЫРСКОМУ И ЧУКОТСКОМУ УЕЗДАМ ОБ ОБРАЗОВАНИИ ВОЛОСТНЫХ РЕВКОМОВ НА ЧУКОТКЕ

1 марта 1923 г.

В видах правильной организации и отвечающей по территориальности для надзора властью на местах за отдельными населенными единицами Чукотский полуостров как уезд разделить на 4 волостные единицы, с образованием волостей под названием: 1) Беринговская волость в составе бухты Кресты в границах с запада до уездной границы Анадырского уезда, с востока — морской берег, юга — границы Колымского уезда и севера — на 60 верст от Беринга в сторону бухты Провидения; 2) Провиденская волость в составе до 60-й версты, не доезжая до мыса Беринга, и со включением всех селений, и в том числе Чаплино; 3) Яндогайская волость в составе половины расстояния до мыса Дежнева, со включением в себя селения Лорино и 4) Уэленская волость, включая в себя мыс Дежнева, селение Наукан и другие селения в сторону Колымского уезда и Северного мыса.

Управление указанными волостями на местах сосредотачивается в волостных ревкомах, кои именуются по имени каждой волости и находятся: Беринговский волостной ревком на мысе Беринга, Провиденский волостной ревком в бухте Провидения, Яндогайский волостной ревком в селении Яндогай и Уэленский волостной ревком в селении Уэлен... [22]

Заместитель уполномоченного *Бурк.*
Секретарь управления *Заверин.*

ЦГА РСФСР ДВ. ф. р.-2336. оп. 1, д. 3, 15. Заверенная копия. Машинопись.

№ 28

ИЗ ВОЗЗВАНИЯ ЗАМЕСТИТЕЛЯ УПОЛНОМОЧЕННОГО КАМЧАТСКОГО ГУБРЕВКОМА ПО АНАДЫРСКОМУ И ЧУКОТСКОМУ УЕЗДАМ К ТРУДЯЩИМСЯ

28 марта 1923

...По распоряжению из Москвы в Анадырско-Чукотском крае создана Красная Армия, на которой лежит святая обязанность строгой охраны твердого революционного порядка и строжайшей охраны жизни и имущества гражданского населения и вылавливание всех разбойников, насильников и грабителей из белых банд Бочкарева, Полякова, Шевчупаса, Деревянова и др. Белобандиты, явившиеся с повинной и чистосердечным раскаянием, не обижают-

ся и не несут ответственности. Все остальные, которые будут пойманы с оружием в руках, будут судимы публично военно-революционным трибуналом. Они уже не могут ждать пощады...

Грабителями и разбойниками были и есть и сейчас являются белошайки и белобанды — бочкаревцы, поляковцы и шевчунасцы в Гижиге и деревяновцы в Среднеколымске. В других местах белых нигде нет. За время пребывания в Гижиге бочкаревцы и поляковцы ограбили фирму Соловья, ограбили мирное гражданское население путем поборов, налогов, контрибуций и других насилий; отбирали нарты и собак, отбирали насильственно собачий корм, грабили до основания казенные продовольственные склады и склады Камчатского союза кооперативов, ограбили коммерсанта Говорина, ограбили фирму «Гудзон-Бей» в Опуке, где представлялась возможность, грабили пушнину и всякую рухлядь.

По воле Бочкарева, Полякова и Шевчунаса расстреляно более 20 человек своих же сподвижников офицеров и солдат, кои осмелились ослушаться их и проявить свою гражданскую честность, назвав этих негодяев их собственным именем...

Граждане, мною получено перехваченное вверенными моему командованию передовыми отрядами Красной Армии предписание начальника Гижигинского района Шевчунаса от 20 февраля сего года за № 325, в котором Шевчунас указывает, что генерал Пепеляев появился в Аяне и двинулся по Нельканскому тракту и что со своими отрядами Пепеляев к весне может взять Якутск. Пепеляев такой же бандит, как и Бочкарев, Поляков, Шевчунас, Деревянов и другие. Участь их спета, и вместо овладения Якутском они бегут в разные стороны ради того, чтобы спасти собственную шкуру (жизнь) и всякими способами пробраться к берегам Америки с награбленными у народа ценностями.

Знайте, граждане, что ни один белобандит не спасется от суда и закона Советского республиканского строя и справедливости рабочих и крестьян. Песнь их спета. Они сейчас в железных тисках, в кольце окружения Красной Армией, которая двигается с Охотска — Петропавловска — Якутска и со стороны Анадырско-Чукотской линии.

Вы, мирные граждане, оставайтесь спокойны в своих жилищах, продолжайте работать с усердием на пользу своих семейств и, где бы ни появились белобандиты, смело вяжите их, арестовывайте и отправляйте в ближайшие пункты к представителям Советской военно-гражданской власти.

Заместитель уполномоченного и командующий
Анадырско-Чукотским фронтом *Бурк.*
Начальник штаба *Заверин.*

ЦГА РСФСР ДВ. ф. р.-2363. оп. 1. д. 17, лл. 11—12. Подлинник. Машинопись.

Первые коммунисты-алеуты на Командорских островах. Во втором ряду в центре председатель Коммунистической ячейки Ф. Ф. Волокитин.
Снимок 20-х годов.

№ 29

СООБЩЕНИЕ КАМЧАТСКОМУ ГУБРЕВКОМУ С ОСТРОВА БЕРИНГА О ВОССТАНОВЛЕНИИ СОВЕТСКОЙ ВЛАСТИ И ОБРАЗОВАНИИ РЕВОЛЮЦИОННОГО КОМИТЕТА НА КОМАНДОРСКИХ ОСТРОВАХ

30 марта 1923 г.

12 марта получены сведения, что долгожданная Советская Россия наконец докатилась до самых отдаленных окраин [23].

Радостно приветствуя вас с неслыханной победой рабочих и крестьян, мы, жители Командорских островов, всецело отдаемся в распоряжение новой власти.

18 марта — день Парижской коммуны ознаменован торжественным заседанием местных граждан [24], избранием комитета и поднятием рабочего красного флага.

Просим инструкций и информаций.

Председатель комитета *А. Волокитин.*

Архив СВКНИИ, ф. 1, д. 11–12. Копия. Машинопись.

№ 30

СВОДКА ШТАБА ВОЙСК ОХОТСКО-КАМЧАТСКОГО КРАЯ О ПРОДВИЖЕНИИ ПЕРВОЙ РАЗВЕДПАРТИИ ПОД КОМАНДОВАНИЕМ Г. И. ЧУБАРОВА [25] В ГИЖИГУ ПО ЗАПАДНОМУ ПОБЕРЕЖЬЮ КАМЧАТКИ

*Не ранее 3 апреля 1923 г.**

18 января 1923 года.— Из г. Петропавловска-на-Камчатке отбыла для следования по западному побережью Камчатки 1-я разведывательная партия под командой тов. Чубарова.

Состав партии.

1) Чубаров Григорий — комроты I стрелкового батальона.
2) Чернов Андрей — политрук.
3) Русин Филипп — лекпом артвзвода.
4) Макорин Александр — красноармеец батальона.
5) Высоцкий Даниил — красноармеец батальона.
6) Веревкин Селиверст — красноармеец батальона.
7) Зверев Иван — красноармеец батальона.
8) Кондрашев Иван — красноармеец батальона.
9) Никитин Денис — красноармеец батальона.
10) Козлов Парамон — красноармеец батальона [26].

19 января 1923 года.— Прибыли в 16 часов в с. Завойко.

21 января 1923 года.— В 1 час прибыли в с. Начики. Движение очень медленное ввиду отсутствия дороги. Дорогу прокладывали на лыжах. Ввиду предстоящего большого перехода остановились дневать.

22 января 1923 года.— По случаю пурги дальнейшее движение невозможно. Остановились в с. Начики.

23 января 1923 года.— Стояли в с. Начики. Каюрщиков довольствуют.

24 января 1923 года.— Из с. Начики выступили в 8 часов 15 минут в с. Апачу.

25 января.— Прибыли в с. Апачу в 8 часов 45 минут. Все благополучно.

26 января.— Выступили в с. Большерецк в 8 часов.

27 января.— Выступили из с. Большерецк в с. Кол.

31 января.— Прибыли в 20 часов в с. Мономахово, остановились дневать. Ожидают из с. Большерецка тов. Чернова с продуктами.

2 февраля.— Выступили из с. Мономахово в 9 часов.

7 февраля.— Прибыли в с. Хайрюзово в 17 часов 30 минут.

8 февраля.— Вечером прибыли в с. Утхолок.

---

* Датируется по содержанию документа.

9 февраля.— Из с. Утхолок выступили в 7 часов 36 минут на с. Тигиль.

10 февраля.— Прибыли в с. Тигиль в 12 часов. Население относится хорошо. Жертвует теплое обмундирование.

15 февраля.— Выступили в 8 часов 20 минут из с. Тигиль на с. Аманино.

24 февраля.— С. Лесновское. 1-я разведпартия и Тигильский разведотряд дальше не двигаются ввиду бескормицы собак. По сведениям жителя с. Палана, вернувшегося из с. Караги, через с. Подкагерное в с. Лесновское едет 5 бочкаревцев.

4 марта.— Двинулись из с. Лесновское в с. Подкагерное.

10 марта.— Прибыли в с. Подкагерное. По сведениям коряк, пять бочкаревцев, находившихся в с. Подкагерное, уехали на восточный берег.

18 марта.— Встретили на полпути с р. Никол на с. Каменское отряд бочкаревцев в количестве 9 человек под командой капитана Грундульса, который продвигался в бухту Барона Корфа. Отряд ликвидирован: 7 убито, 2 взято в плен. С нашей стороны потерь нет. По сведениям пленных, 10 бочкаревцев под командой полковника Шевчуиаса выехали из с. Гижига по направлению с. Марково по сбору пушнины. Сам Бочкарев с отрядом в 25 человек находится в с. Гижига и, как видно из показания пленных, собирается бежать [через] Анадырь [па] Аляску.

Архив СВКНИИ. [illegible]. л. 6. Копия. Машинопись.

№ 31

СВОДКА ШТАБА ВОЙСК ОХОТСКО-КАМЧАТСКОГО КРАЯ О ПРОДВИЖЕНИИ ВТОРОЙ РАЗВЕДПАРТИИ ПОД КОМАНДОВАНИЕМ В. ЗЕНКОВА В ГИЖИГУ ПО ВОСТОЧНОМУ ПОБЕРЕЖЬЮ КАМЧАТКИ

Не ранее 3 апреля 1923

18 января 1923 года.— Из г. Петропавловска-на-Камчатке отбыла для следования по восточному побережью полуострова Камчатка 2-я разведывательная партия под командой т. Зенкова.

Состав партии.

1) Зенков Василий — комвзвод 2 роты стрелкового батальона,

2) Гаврилов Михаил — политрук 2 роты стрелкового батальона,

3) Сурашкин Филипп — отделком 2 роты стрелкового батальона,

---

* Датируется по содержанию документа.

4) Строт Кузьма — красноармеец батальона,
5) Казаков Никифор — красноармеец батальона,
6) Анашкин Иван — красноармеец батальона,
7) Говняков Егор — красноармеец батальона,
8) Береницын Петр — красноармеец батальона,
9) Кузнецов Никита — красноармеец батальона,
10) Сувидза Бронислав — красноармеец батальона.

21 января.— Прибыли в с. Начики в 13 часов.

24 января.— Выступили из с. Начики на с. Малки в 9 часов.

29 января.— Прибыли в с. Мильково в 11 часов.

31 января.— Прибыли в с. Машура в 16 часов. Телеграфные аппараты в пути испорчены.

1 февраля.— Прибыли в с. Щапино.

2 февраля.— Выступили из с. Щапино на с. Толбачик в 7 часов. Прибыли в с. Толбачик в 15 часов. В с. Толбачик имеется отряд в 11 человек, старший Коркин.

6 февраля.— Прибыли в с. Козыревск. Сильная пурга, выступить далее невозможно.

7 февраля.— Пурга окончилась. Выступили из с. Козыревска в с. Кресты в 12 часов. Прибыли в с. Ушки в 17 часов. Дорога крайне тяжелая. Лыжи тонут в снегу на 3/4 аршина.

8 февраля.— Прибыли в с. Кресты в 15 часов 25 минут. Путь такой же, как и до с. Ушки.

9 февраля.— Прибыли в с. Ключи в 15 часов 30 минут. По сведениям жителей, в бухте Барона Корфа находится 10 белобандитов под командой полковника Данина.

22 февраля.— Прибыли в с. Укинское в 17 часов. Получены сведения, что с севера (Ивашка — Дранка) двигаются белые в числе 5—10 человек.

24 февраля.— Выступили из с. Холюлинское.

13 марта.— Прибыли в с. Дранка. Взяли в плен 4 бочкаревцев — Павла Богуславича, Григория Марича, Ивана Марича и Георгия Попова. У взятых найдены дневники, которые велись неаккуратно и неряшливо. Однако из них видно, что белые разбегаются, меняют имена и фамилии. У Бочкарева в книжке беспорядки. Сам Бочкарев ранен в левую руку.

23 марта.— Прибыли в бухту Барона Корфа. Захватили трех белобандитов.

28 марта.— В Опукском районе уничтожили передовой отряд полковника Шевчунаса. 5 — убито, 1 — ранен и отправлен в бухту Барона Корфа.

3 апреля.— Прибыли в с. Каменское.

Архив СВКНИИ, ф. 1, оп. 7, д. 54, л. 7. Копия. Машинопись.

№ 32

ЗАПИСЬ ПЕРЕГОВОРОВ ПО РАДИОТЕЛЕГРАФУ ШТАБА ВОЙСК ОХОТСКО-КАМЧАТСКОГО КРАЯ С КОМАНДИРОМ РАЗВЕДПАРТИИ Г. И. ЧУБАРОВЫМ

23—24 апреля 1923

Наяхан Чубарову. 23 часа 50 минут. 22 апреля 1923 года. У аппарата командующий войск.

Начальник штаба войск: Сообщите ответ на депешу командующего войск, переданную Чернову. Информируйте подробнее обо всем. Поставьте все Ваши вопросы.— *Борис Рубцов.*

Командир разведывательной партии. 24 часа. 23 апреля:

Доношу. Передовой отряд бочкаревцев в числе 6 человек под командой полковника Шевчунаса уничтожен разведывательной партией в Опукском районе 28 марта; 5 убито и 1 ранен, отправлен в бухту Барона Корфа. С нашей стороны потерь не было. Гижига была взята с боем 10 апреля в 22 часа. Белобандитов уничтожено 14 человек. С нашей стороны двое легко ранены.

В Наяхане 13 числа в 3 часа 30 минут ликвидирован весь отряд белобандитов во главе с Бочкаревым и генералом Поляковым [27]; с нашей стороны убиты: начальник разведывательной партии Зенков и военком Гаврилов, один боец 1-й партии и один из отряда Мухина, ранен один боец 2-й партии.

Анадырский партизанский отряд прибыл 17-го и отправлен обратно 22-го. Григорьев прибыл 18-го, а 23-го отправлен в Ямск по сбору белобандитского имущества.

Продовольствия достаточно. Взято много пушнины, трофеев. Производится учет. Радиостанция сильно повреждена во время боя.— *Чубаров.*

0 часов 15 минут, 23 апреля *.— Все понятно. Сообщите приблизительно количество пушнины и какой. Какие взяты трофеи и документы? Захвачен ли документ – обязательство одной иностранной фирмы об уплате ею Бочкареву крупной суммы за пушнину? [28] Фамилию ** этой фирмы в ответе не называйте. Имеется ли катер? Есть ли бандиты в Оле или где-либо еще? — *Борис Рубцов.*

Всего убито белых 52. О количестве пушнины сказать не могу, потому что не разбирали. Она упакована в 12 мешках. Есть 3 чернобурки и 2 голубых песца. Весь штаб [осмотрели], документов, обязательства с иностранной фирмой не находили. По сведениям

---

* Так в документе. Надо – «0 часов 15 минут, 24 апреля».

** Так в документе. Надо — «название».

А. Д. Чернов, политрук первой разведпартии Г. И. Чубарова.
Снимок 1923 года.

жителей и уволенных белых, по Охотскому побережью до Олы белых нет. По непроверенным слухам, на Колыме есть 6 белых. Еще какие вопросы? — *Чубаров.*

(Проверено через рацию Анадырь).

24 апреля 1923 года. Петропавловск — Наяхан. Чернову:

Вы назначаетесь уполномоченным Камчатского губревкома по Гижигинскому уезду. Инструкции, директивы получите дополнительно. 107.

Командующий войсками *Вольский.*
Военком *Кручина.*
Начальник штаба войск *Борис Рубцов.*

Больше вопросов не будет. Остальное — завтра, депешей.— *Вольский.*

Архив СВКНИИ, ф. 1, оп. 7, д. 54, л. 38. Копия. Машинопись.

№ 33

ИЗ ВОСПОМИНАНИЙ П. Г. КОЗЛОВА — КРАСНОАРМЕЙЦА РАЗВЕДПАРТИИ Г. И. ЧУБАРОВА О РАЗГРОМЕ БЕЛОГВАРДЕЙЦЕВ В ГИЖИГЕ И НАЯХАНЕ

4 ноября 1967 г.

В ночь с 9 на 10 апреля 1923 года разведывательные партии красноармейцев под общим командованием Г. И. Чубарова подошли к Гижиге.

Стали подходить к казарме, расположенной неподалеку от церкви. Там было несколько солдат: не то десяток, не то полтора. Окружили эту казарму, с одной стороны бросили туда несколько гранат. Ну, они видят, дело плохо, начали сдаваться...

Обошли мы всю Гижигу, забрали в плен оставшихся белых.

Вторую партию, Зенкова, Чубаров сразу же отправил в Наяхан, так как стало известно, что основная часть отряда бочкаревцев выехала туда. С Зенковым договорились, что если он не обнаружит их близко, то на речке Вархалам он должен ожидать нас.

С рассветом Чубаров оставил в Гижиге политрука Чернова с партизанами и приказал нам двигаться к Наяхану.

Как и условились, догнали у речки Вархалам партию Зенкова. В пути он нагнал нарту с белогвардейским офицером Копыловым и взял его в плен.

Поехали дальше. На реке Гарманде наткнулись на избушку, в которой жили старик со старухой. Старик был в Наяхане.

Когда стемнело, он подъехал и подробно рассказал нам о белых. Сказал, что завтра утром несколько офицеров должны поехать в Гижигу, забрать остатки своих подчиненных. Должны, говорит, они приехать рано утром.

Чубаров сразу же распорядился поставить заставу... Перед рассветом слышим треск: с горки спускается упряжка одна и едет мимо нашего секрета. Мы, как и условились, пропускаем ее без выстрелов. Так же ее пропустила и застава. И уже около землянки, слышим, выстрел раздался. У землянки офицеру скомандовали:

— Руки вверх!

Он стал сопротивляться, и его там застрелили.

Прошло так часика два, уже светло стало. Видим, едут еще две нарты. Офицеры на них разговаривают между собой. Мы их тоже пропустили к избушке. Вдруг выстрелы. Оказывается собакам дорогу перебежал заяц, они — за ним. Застава, думая, что беляки обнаружили их, открыла по ним огонь. А бочкаревцы все дальше и дальше уходят.

Тогда один партизан взял свой винчестер и сказал:

— Ну-ко, робята, я попробую. Что-то вы плохо стреляете со своих.

Прикладывается: хлоп! Покатился один. Хлоп! — второй...

В ночь с 12 на 13 апреля подошли мы к Наяхану. Бочкаревцы располагались в районе радиостанции в двух зданиях. Здание самой радиостанции Чубаров поручил взять партии Зенкова, а сам пошел к дому, где находились полковник Бочкарев и генерал Поляков.

П. Г. Козлов.
Снимок 20-х годов.

Мы сразу окружили офицеров, дали по их дому залп, потом стали бросать гранаты. Прошло минут пятнадцать. Бочкарев или кто-то другой из них кричит:

— Сдаемся ради детей!

Оказывается, они были там с женами и детьми, и те стали упрашивать их сдаться.

Мы прекратили огонь. Я подошел к крыльцу. Выходит один небольшого роста офицер. Как потом выяснилось, это был корнет Ерохин. Я ему связал руки, ожидаю выхода следующих офицеров. Уже и пять, и десять минут прошло, никто не выходит...

Ну, когда мы снова стали вести предупредительный интенсивный огонь, слышим, опять кричит Бочкарев:

— Спасите ради детей!

Ну мы и говорим:

— Что ж, выходите. Стрелять не будем. Ведь мы давали вам такую возможность.

Смотрим, выходят жена Ерохина, жена Полякова, за ними — жена Бочкарева с детьми. Мы их посадили на нарты и отправили в поселок. Следом за женщинами стали выходить офицеры. Мы их окружили...

Уже стало светать. Зенков у радиостанции вел не такой интенсивный огонь, и белые там еще не сдались. Увидев, что мы взяли в плен офицеров, он пришел к нам и говорит Чубарову:

— Товарищ Чубаров, а может быть Бочкарев отдаст распоряжение своим нижним чинам сдаться, как сдались они сами.

Бочкарев, услышав этот разговор, тут же сказал:

— Да, да, господа, зачем мы тут будем кровь проливать?! Я пошлю туда сотника Григорьева, и он отдаст распоряжение сдаться.

Чубаров отзывает меня в сторонку и говорит:

— Знаете что, я сам туда с ним пойду...

Чубаров, Зенков с сотником Григорьевым направились к зданию радиостанции. Не дошли они и 30—40 метров, как оттуда раздались залпы. Чубаров успел скатиться в кювет, а Григорьев и Зенков тут же были убиты.

Бочкарев, видя это, дал сигнал своим офицерам снова бежать в свое помещение. У них там было до сорока ящиков патронов и полуавтоматическое оружие. Но красноармейцы держали их под прицелом. Все офицеры и Бочкарев были убиты.

Чубаров не мог к нам пробраться из своего укрытия, и руководство боем пришлось взять мне. Мы разбились на две группы. Красноармейцу Сыроежкину с пятью бойцами я приказал занять помещение, отбитое нами у офицеров. Сам же сел на нарты и поехал в обход, чтобы занять побережье бухты. От радиостанции до яра было всего метров тридцать. А на радиостанции имелся коридор, по которому белые могли выйти в бухту и оттуда к нам в тыл.

Сыроежкину был дан приказ вести интенсивный огонь по радиостанции из занятого нами помещения, а мы по ней стали стрелять со стороны бухты. Получился перекрестный огонь. Белые видят, положение их корявое, решили, видимо, ждать ночи.

Стрельба с их стороны вроде бы немножко приостановилась. А мы продолжаем. Я в то время раскалил свою винтовку до того, что нельзя было вынуть патрон и поставить новый. Поставишь рукоятку, ногой ударишь, гильза вылетит. Засылаешь новый патрон, и левая рука, когда прикасаешься к ствольной накладке, больно обжигалась. Я один 400 патронов выпустил в этот день.

К счастью, Сыроежкин додумался проверить у офицеров кладовую и обнаружил у них большое количество патронов, много американских десятизарядных винтовок и винчестеров. Он прислал нам десять этих полуавтоматов и два ящика патронов. Огонь с нашей стороны стал интенсивнее. Зверев и Высоцкий хорошие были гранатометчики. Подползали к самому зданию радиостанции и бросали туда гранаты.

Кричим белым:

— Сдаетесь?

Молчат.

Мы им опять туда гранаты. И так мы продолжали до 10—11 часов вечера...

Так был разбит оплот белых в северной части Охотского побережья.

Архив СВКНИИ, ф. 1, оп. 7, д. 54, лл. 19—26. Подлинник. Машинопись.

№ 34

ПРИКАЗ КОМАНДУЮЩЕГО 5-й КРАСНОЗНАМЕННОЙ АРМИИ О СФОРМИРОВАНИИ ЭКСПЕДИЦИОННОГО ОТРЯДА ДЛЯ ЛИКВИДАЦИИ БЕЛОБАНД ПЕПЕЛЯЕВА В ОХОТСКО-АЯНСКОМ РАЙОНЕ

23 апреля 1923 г.

Командиру 17-го корпуса, начальнику морских сил т. Кожанову. 23 апреля.

Банда Пепеляева, разбитая в районе Петропавловского* 15 марта сего года экспедиционным отрядом из Якутска, отступает в юго-восточном направлении на Аян. Высланными из Петропавловска-на-Камчатке партиями экспедиционного отряда т. Вольского ликвидированы гнезда поляковцев и бочкаревцев в Гижигинском районе.

Для окончательной ликвидации белобанд Пепеляева в Охотско-Аянском районе распоряжением командира корпуса 17 и начальника морских сил Дальнего Востока т. Кожанова сформировать экспедиционный отряд в составе: а) из 2-го Нерчинского полка — 4 роты с пулеметной командой при двух легких орудиях, трех батарей, одного дивизиона и необходимого аппарата общей численностью до 800 человек; б) суда «Ставрополь» и «Индигирка», вооружив «Ставрополь» согласно ранее данным указаниям.

Начальником экспедиционного отряда назначаю помощника командира дивизии 36 т. Вострецова[29] с подчинением его непосредственно командиру корпуса 17.

Указанному экспедиционному отряду ставится задачей:

1) В кратчайший срок ликвидировать белобанды Пепеляева в Охотско-Аянском районе и отобрать у таковых захваченные ими золото и пушнину как принадлежащие государству.

2) По условиям состояния льдов занять в первую очередь Охотск, после чего при первой возможности занять Аян.

3) В очищенных от белобанд районах восстановить Советскую власть, руководствуясь положением о чрезвычайных мерах охраны революционного порядка (объявленного в «Известиях» ВЦИК № 45/1791 от 10 марта 1923 года).

Снабжение отряда произвести согласно данным мною ранее указаниям.

Во время плавания судов радиосвязи держать не требуется, в дальнейшем держать таковую через Кербинскую и Петропавлов-

---

* В документе ошибочно — «Петропавловска».

скую рации. Днем отплытия отряда из Владивостока назначаю 26 апреля.

Об исполнении и отбытии отряда донести.

Командующий 5 Армии *Уборевич.*
Заместитель члена Реввоенсовета *Розанов.*
Начальник штаба армии *Глаголев.*

Архив СВКНИИ, ф. 1, оп. 7, д. 54, лл. 44—45. Копия. Машинопись.

№ 35

ПОСТАНОВЛЕНИЕ № 9 УПОЛНОМОЧЕННОГО КАМЧАТСКОГО ГУБРЕВКОМА ПО АНАДЫРСКОМУ И ЧУКОТСКОМУ УЕЗДАМ ОБ ОБРАЗОВАНИИ ДВУХ УЕЗДНЫХ УПРАВЛЕНИЙ

12 мая 1923 г.

Вследствие того, что Анадырский и Чукотский уезды занимают обширную территорию и Чукотский уезд сильно удален от п. Новомариинска, где сосредоточено управление обоими уездами, а также ввиду сложившихся обстоятельств, я, уполномоченный Камчатского губернского парревкома* по Анадырскому и Чукотскому уездам п о с т а н о в и л:

Временно, до установления тесной связи между собой, разделить управление по Анадырскому и Чукотскому уездам на два управления с наименованием: Управление уполномоченного Камчатского губнарревкома по Анадырскому и Чукотскому уездам по управлению Чукотским уездом и Управление уполномоченного Камчатского губнарревкома по Анадырскому и Чукотскому уездам по управлению Анадырским уездом.

Оба управления находятся в моем непосредственном подчинении, причем Управление по Анадырскому уезду, в силу создавшихся условий, временно подчиняется непосредственно губревкому до особого на то моего распоряжения.

Во главе первого управления стою я, второго — мой заместитель Бурк. Все мои постановления, приказы, приказания, решения и прочее проводятся в жизнь постановлением и приказами. Ответственным секретарем по Управлению Чукотским уездом назначить т. Ничепуренко.

Уполномоченный Камчатского губревкома по управлению Анадырским и Чукотским уездами *Карагев.*
За секретаря — *Ничепуренко.*

ЦГА РСФСР ДВ, ф. р.-2336, оп. 1, д. 3, л. 41. Заверенная копия. Машинопись.

* Так в документе, правильно — «губревкома».

№ 36

СВОДКА ШТАБА ВОЙСК ОХОТСКО-КАМЧАТСКОГО КРАЯ О ПРОДВИЖЕНИИ ГРУППЫ КРАСНОАРМЕЙЦЕВ-АВТОМАТЧИКОВ ПОД РУКОВОДСТВОМ П. ГРИГОРЬЕВА ОТ ПЕТРОПАВЛОВСКА ДО ОЛЫ И ЕЕ БОЕВЫХ ДЕЙСТВИЯХ

*Не ранее 30 мая 1923 г.**

19 февраля 1923 года.— Из г. Петропавловска-на-Камчатке отбыла для следования по западному побережью полуострова Камчатка команда автоматчиков под командой тов. Григорьева.

Состав команды:

1) Григорьев Петр — помначразведчасти Штаба войск Охотско-Камчатского края.

2) Панченко Максим — красноармеец стрелкового батальона.

3) Захарушкин Николай — красноармеец стрелкового батальона.

4) Росыльных Михаил — красноармеец стрелкового батальона.

5) Медведев Александр — красноармеец стрелкового батальона.

20 февраля.— Того же числа прибыли в с. Завойко в 16 часов 20 минут.

21 февраля.— Прибыли в с. Начики в 14 часов. Дорога вброд на лыжах. Движение утром и вечером 2 версты в час. Ввиду начавшейся пурги остались ночевать в с. Начики.

24 февраля.— Выступили из с. Начики в 8 часов 35 минут и прибыли в с. Апачу в 20 часов 15 минут.

25 февраля.— Выступили в с. Большерецк в 7 час. 20 мин.

3 марта.— Прибыли в с. Хайрюзово в 9 часов 40 минут.

4 марта.— Выступили в с. Колпаково в 8 часов 45 минут для разоружения японцев и после их ареста продолжали дальнейшее следование.

8 марта.— Прибыли в с. Хайрюзово в 15 часов 45 минут.

10 марта.— Прибыли в с. Тигиль в 18 часов 10 минут.

15 марта.— Выступили на с. Седанку в 11 часов.

18 марта.— Находились на полпути Седанка — Еловка на хребте. Поднялась пурга с восточным ветром. Команда медленно двигается вперед. В пути на с. Елочку имеется два перевала.

21 марта.— Прибыли в с. Кичигу. Получили сведения, что в с. Гижига имеется 27 белобандитов. Задержались из-за пурги. Везут три нарты с грузом 2-й р[азвед]п[артии].

19 апреля.— Прибыли в пос. Гижига.

---

* Датируется по содержанию документа.

23 апреля.— Выступили в с. Ямск [Охотского уезда] за сбором белобандитского имущества.

30 мая.— Возвратились в с. Наяханское. Доезжали до с. Ола. Все побережье до с. Ола от белобандитов очищено. В с. Ола убиты начальник штаба белобандитского отряда Яныгина полковник Авдюшев и один отрядник... Взято 4 отрядника в плен, которые отданы местным властям под надзор.

Архив СВКНИИ, ф. 1. Копия. Машинопись.

№ 37

ИЗ ПРОТОКОЛА № 50 ЗАСЕДАНИЯ КАМЧАТСКОГО ГУБРЕВКОМА ОБ ОБРАЗОВАНИИ АНАДЫРСКОГО УЕЗДНОГО РЕВКОМА *

2 июня 1923 г.

1. Слушали: О назначении председателя Анадырского уездного ревкома и посылке туда работников.

Постановили: 1) Назначить председателем Анадырского уездного революционного комитета начальника губернского ГПУ т. Глушкова, освободив его от занимаемой должности.

2) По прибытии т. Глушкова на место назначения должность уполномоченного Анадырского уезда упразднить, предложив последнему сдать председателю уездного ревкома все делопроизводство и полную денежную отчетность.

3) Остальных членов уездного ревкома предложить т. Глушкову назначить на месте, представив кандидатуры на утверждение губревкому.

4) Предложить т. Глушкову позаботиться набором штата сотрудников уездного ревкома и необходимых в уезд работников, согласовав свои действия в данном случае с заведующими отделами губревкома.

5) Предложить т. Глушкову составить предварительную смету на содержание уездного ревкома и государственных учреждений в уезде...

ЦГА РСФСР ДВ, ф. р.-2333, 1, д. 12, 1. Копия. Машинопись.

№ 38

ИЗ ПРИКАЗА ПО ЭКСПЕДИЦИОННОМУ ОТРЯДУ V КРАСНОЗНАМЕННОЙ АРМИИ О ВЫСАДКЕ ДЕСАНТА В ОХОТСКЕ

4 июня 1923 г.

На нас возложена задача очищения Охотско-Ляпского района. Эту задачу мы должны выполнить с честью. Каждый командир

* Полный текст протокола в деле не обнаружен.

С. С. Вострецов.
Снимок 20-х годов.

и политработник должны поставить себе цель: как можно меньше крови и жертв и больше успеха. Но если где потребуется пожертвовать собой на благо Советской республики, то мы должны без колебаний это сделать.

Находясь здесь, на далеком Севере, вдали от Центра, мы должны удвоить свою революционную стойкость и преданность народу, каковой нас послал добить остатки белых банд, возглавляемых генералом Пепеляевым.

История говорит за нас: где больше стойкости, там успех дается очень легко. Примером может служить борьба с генералом Пепеляевым в районе Якутска. При сорокаградусном морозе наши герои якутского гарнизона при равных силах разбили банду Пепеляева в районе Петропавловского, и жалкие остатки этой банды отступают на Охотск — Аян. Наша задача — захватить их врасплох, чтобы ни один бандит не мог скрыться от народного правосудия, для чего я требую от вас дисциплинированности, храбрости и находчивости.

Во время занятия Охотска, если не помешает погода, мы высадимся на берег в расстоянии от г. Охотска до 15 верст, ночью пройдем это расстояние, а на рассвете окружим город и безо всяких жертв выловим спящих белобандитов.

Категорически запрещаю расстреливать несопротивляющихся бандитов.

Напоминаю вам, дорогие товарищи, отступления... быть не может. Охотск должен быть наш...

Архив СВКНИИ, ф. 1, оп. 7, д. 54, л. 46. Копия. Машинопись.

№ 39

ПРИКАЗ № 13 ШТАБА ВОЙСК ОХОТСКО-КАМЧАТСКОГО КРАЯ ОБ ОТПРАВКЕ ЭКСПЕДИЦИОННОГО ОТРЯДА В АНАДЫРСКИЙ УЕЗД

10 июня 1923 г.

В связи с расформированием добровольческих отрядов в Анадырском и Чукотском уездах и для борьбы с отечественными и иностранными хищниками, бандитизмом и контрреволюцией, а равно и для установления правопорядка и для содействия аппарату гражданской власти в проведении поставленных перед ним задач в жизнь п р и к а з ы в а ю:

I. Отдельного стрелкового батальона командиру батальона Миронову:

1) Выделить из состава вверенного батальона отряд в составе: а) командира взвода, б) 6 человек бойцов, наиболее развитых и выносливых, в) пулеметных старшину и наводчика при одном пулемете системы «Кольт» с семью лентами, 5 000 патронов «З» и с достаточным количеством запасных частей к нему, г) весь отряд должен быть хорошо обмундирован и снабжен всеми видами положенного вещевого довольствия и иметь в резерве на каждого бойца по 500 патронов «З».

II. Начальнику административно-хозяйственной части штаба войск т. Козлову-Мироненко:

2) Снабдить отправляемый отряд в Анадырский уезд всеми видами табельного довольствия из расчета на шесть месяцев.

III. Исполняющему обязанности старшего врача штаба войск Охотско-Камчатского края т. Горбачеву:

3) Снабдить отправляемый отряд в Анадырский уезд медикаментами и перевязочными материалами из расчета на шесть месяцев, выделив на этот же срок необходимое количество питательных противоцинготных веществ (чеснок, черемша и уксус).

IV. Выделенный отряд во всех отношениях подчиняю непосредственно себе.

V. Командиру отряда погрузиться на пароход «Бичаймо» с вечера 11 сего июня и отбыть к месту назначения в п. Новомариинский Анадырского уезда.

VI. Всем о получении и исполнении донести.

Командующий войсками *Вольский.*
Военком *В. Кручина.*
Начальник штаба войск *Борис Рубцов.*

Архив СВКНИИ, ф. 1, оп. 7, д. 54, л. 47. Копия. Машинопись.

№ 40

ИЗ ОПЕРАТИВНОЙ СВОДКИ ШТАБА КРАСНОЗНАМЕННОЙ V АРМИИ О ЛИКВИДАЦИИ БЕЛОБАНДИТОВ В ОХОТСКЕ *

23 июня 1923

Экспедиционный отряд Вострецова, выгрузившись 4 июня с пароходов восточнее Охотска, перерезал провода и двинулся к городу. Захватив в 20 верстах от Охотска старшего унтер-офицера, командира связи Охотского гарнизона и узнав расположение охотского отряда Ракитина, экспедиционный отряд захватил район расположения бандитов и, отрезав возможные пути отступления, после двухчасовой перестрелки принудил бандитов к сдаче. Для поимки Ракитина, находящегося на прииске, в 12 верстах от города, был выслан взвод пехоты. При нашей попытке захватить Ракитина он застрелился.

В городе взято 45 пленных, убито 8, ранено 20. Захвачена канцелярия Ракитина, вооружение, золото, обмундирование, пушнина. Среди пленных капитан Михайлов[ский] и уполномоченный Дитерихса **.

ЦГА РСФСР ДВ, ф. р.-172, оп. 1, д. 69, лл. 55—56. Заверенная копия. Машинопись.

№ 41

УЛЬТИМАТУМ КОМАНДИРА ЭКСПЕДИЦИОННОГО ОТРЯДА V КРАСНОЗНАМЕННОЙ АРМИИ С. С. ВОСТРЕЦОВА ГЕНЕРАЛУ ПЕПЕЛЯЕВУ

Не позднее 17 июня 1923

Предупреждаю вас и полагаю, что вам известна за пять лет крепость красного бойца. И всякое ваше сопротивление с оружием в руках будет мною раздавлено, как мыльный пузырь. Я располагаю достаточной военной силой, чтобы уничтожить... неподчинившихся рабочим и крестьянам. Вы из Аяна и его окрестностей не выведете своих подчиненных, если будете сопротивляться. И пролитая кровь будет на вашей совести, а не на моей, так как настоящее письмо пишу от всего сердца и совести.

ЦГА РСФСР ДВ, ф. р.-2460, оп. д. 19-а, лл. 179—180. Копия. Машинопись.

* Полного текста оперативной сводки в деле не имеется.
** В деле не обнаружено.

№ 42

ИЗ ПРИКАЗА № 2 АНАДЫРСКОГО УЕЗДНОГО РЕВКОМА О ВСТУПЛЕНИИ К ИСПОЛНЕНИЮ ОБЯЗАННОСТЕЙ ПО УПРАВЛЕНИЮ УЕЗДОМ И ПЕРЕДАЧЕ УПРАВЛЕНИЯ ЧУКОТСКИМ УЕЗДОМ В ВЕДЕНИЕ УПОЛНОМОЧЕННОГО КАМЧАТСКОГО ГУБРЕВКОМА *

18 июля 1923 г.

§ 1.

В 21 час сего июля я прибыл на Анадырский рейд на пароходе «Бичаймо» и вступил в исполнение своих прямых обязанностей временно исполняющего должность председателя Анадырского уездного революционного комитета. О чем объявляю для сведения населения и кого касается исполнения.

Основание: Приказ № 1 **.

§ 2.

С сего числа в управление Анадырским уездом вступает Анадырский уездный ревком в составе своем по назначению Камчатского губревкома (его протокол № 50 ***) вместо существующего до сего времени по власти уполномоченного Камчатского губревкома по управлению Анадырским и Чукотским краем.

Уполномоченному означенным краем Ф. И. Караеву и его заместителю И. Ф. Бурку озаботиться сдачею должностей по Анадырскому уезду мне, а по Чукотскому полуострову — вновь назначенному уполномоченному Камчатского губревкома по самостоятельному Чукотскому уезду [30]

Основание: Протокол губревкома № 50, § 1 и приказ №

§ 3.

С сего числа разделяется на два самостоятельных уезда по управлению власти Анадырский и Чукотский, бывшие до сих пор в объединенном состоянии под единым правлением уполномоченного Камчатского губревкома Федора Ивановича Караева, с какового времени упраздняется означенная должность.

Вопрос о заштатном вознаграждении лиц, уходящих за штат вследствие упразднения учреждения Управления уполномоченно-

---

* Опущен § 4 о штатах Анадырского уездного ревкома.
В деле не обнаружен.

*** См. док. № 42.

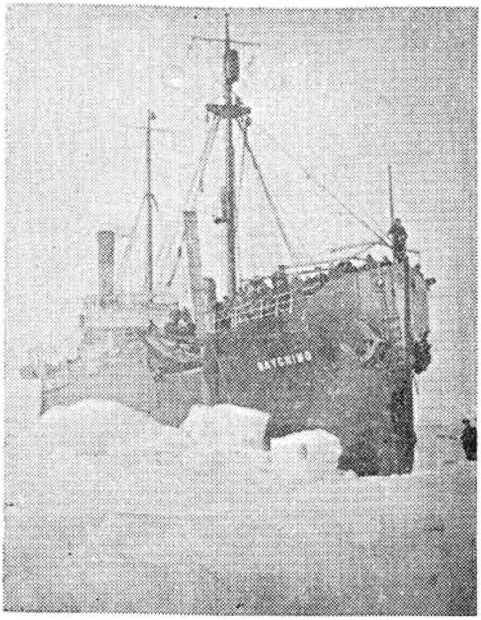

Пароход «Бичаймо», доставивший группу советских работников во главе с Подашевским из Петропавловска в Анадырь в 1923 году.

го Камчатского губревкома по Анадырскому уезду и Чукотскому полуострову, подлежит разрешению Камчатского губревкома.

Основание: Протокол губревкома от 2 июня 1923 года, № 50, § 1, п. 22...

§ 5.

Освобожденного от несения службы по болезни председателя Анадырского уездного революционного комитета тов. Глушкова числить налицо в Анадыре впредь до отъезда его в Петропавловск, без несения службы по болезни, с сохранением содержания по должности.

§ 6.

С сего числа назначается секретарем Анадырского уездного ревкома тов. Заверин Сергей, занимавший до сего числа должность ответственного секретаря и бухгалтера-казначея Управления уполномоченного Камчатского губревкома по Анадырскому уезду и Чукотскому полуострову.

Временно исполняющий должность председателя
Анадырского уездного ревкома *Подашевский.*

ЦГА РСФСР ДВ, ф. р.-2422, оп. 1, д. 1020, лл. 540—541. Заверенная копия. Машинопись.

№ 43

ПРИКАЗ № 89 ШТАБА ВОЙСК ОХОТСКО-КАМЧАТСКОГО КРАЯ ОБ ОКОНЧАНИИ ОПЕРАЦИЙ ЭКСПЕДИЦИИ ПО ЛИКВИДАЦИИ БЕЛЫХ БАНД В ГУБЕРНИИ

26 июля 1923 г.

21 декабря 1922 года я с вверенными мне экспедиционными частями прибыл на Камчатку, имея перед собой трудную задачу — задачу очищения края от белых бандитов, терроризировавших население Крайнего Севера.

Несмотря на ряд препятствий, выразившихся в огромных расстояниях, в отсутствии приспособленных путей сообщения и в полном отсутствии перевозочных средств, небольшая ударная группа экспедиционного отряда одолела тысячи верст снежных пространств и совершенно очистила край от белых, начиная от Караги до Опуки и от бухты Барона Корфа до Гижиги и Олы, исключительно благодаря сочувственному и отзывчивому отношению и активной помощи местного населения Камчатской губернии.

Мирные начинания штаба войск в направлении улучшения быта красноармейцев также нашли горячий отклик населения в виде помощи по «двухнедельнику достоянья красноармейца».

Уезжая 27 сего июля из пределов Камчатки, с чувством глубокого удовлетворения объявляю всем способствовавшим успеху экспедиции красноармейцам, командирам и комиссарам, а равно и жителям Камчатки великое пролетарское спасибо.

...Приказ ввести в действие по телеграфу.

Командующий войсками *Вольский.*
Военком *Марков.*
Начштавойск *Б. Рубцов.*

«Полярная звезда», № 81, от 27 июля 1923 г.

№ 44

ИЗ ДОКЛАДА УПОЛНОМОЧЕННОГО КАМЧАТСКОГО ГУБРЕВКОМА П. И. ДУДКО[31] ГУБРЕВКОМУ ОБ ОБРАЗОВАНИИ ОЛЬСКОГО ВОЛОСТНОГО РЕВКОМА И РЕОРГАНИЗАЦИИ ОХОТСКОГО УЕЗДНОГО РЕВКОМА

14 августа 1923 г.

В Оле мною организован волостной ревком, в который включены Ямск, Сиглан, Тауйск, Армань, Туманы, Тахтоямск, Ireть и кочующие районы.

П. И. Дудко.
Снимок 1926 года. (Из фондов ГАКО)

В Оле население около 250 душ. Село богатое пушниной, имеются фактории Свенсона, Идеп Целлера и Холмса. В бывшем казенном продовольственном магазине имеется товаров на сумму около 15 000 рублей. Пушнина у торговцев учтена. Вывоз запрещен. Продовольственному магазину разрешено отпускать товары исключительно на деньги. Мука в селе была на исходе.

Секретарь волостного ревкома — опытный делопроизводитель (быв. заурядчиновник). До моего приезда в Олу здесь прошел отряд т. Григорьева. В Оле отрядом расстреляны двое активных белогвардейцев. В с. Иня уже был организован волостной ревком по инициативе Охотского уездного ревкома. Инский волревком имел единственное указание уездного ревкома об организации волостной и сельской власти.

В Охотск прибыл 16 июля, где уже работал уездный ревком, назначенный экспедиционным отрядом. Состав уездного ревкома был следующий: председатель т. Нагорнов, уполномоченный военного кооператива, член РКП(б), прибывший с экспедиционным отрядом; члены: начальник гарнизона Котов, беспартийный, военком Кошелев — кандидат в члены РКП(б), Прокопьев и Видяев — местные жители из пришлых, рабочие, беспартийные. Прокопьев был членом городского самоуправления при белых, знает хорошо якутский язык.

Отделы уездного ревкома составляли: управления, хозяйственный, продовольственный, земельный, здравоохранения, народного образования, труда и связи и военный. Деятельность отделов за неимением законоположений была крайне незначительна, за

исключением отдела труда и связи, который восстановил телеграфную связь с Иней (100 верст) путем беглого ремонта линии.

Отделами руководили: Нагорнов — хозяйственным, продовольственным и земельным. Кошелев — народного образования и здравоохранения, Видяев — труда и связи, Котов — военным и Прокопьев — управления. В отделе хозяйственном и труда и связи работало 12 человек с 8 июня вплоть до реорганизации мною уездного ревкома 21 июля применительно к штатам, утвержденным Дальревкомом. Отделы хозяйственный и труда и связи упразднены. Отрядникам выплачено содержание 1 260 рублей из местных средств. Оставлены радиотелеграфист, начальник отдела в Ине (он же надсмотрщик) и один моторист для обслуживания катера, который в пользовании отряда для проверки прибывших судов и оперативных задач по вылавливанию шаек белых бандитов. Катер взят с согласия его владельца Холмса. Эксплуатация его за период навигации обойдется не менее 500 рублей, каковая сумма падет на смету уездного ревкома.

Ввиду имеющихся объектов на изыскание и получение средств, предусмотренных законоположениями как источников местного бюджета, организовал отдел коммунального хозяйства, который ходатайствую утвердить. При умелом хозяйничанье отдел коммунального хозяйства принесет пользу, деятельность его будет без дефицита... *

Уполномоченный Камчатского губревкома по Охотскому уезду, исполняющий обязанности председателя Охотского уездного ревкома *Дудко.*

ЦГА РСФСР ДВ, ф. р.-2422, оп. 1, д. 1020, 315—317. Заверенная копия. Машинопись.

№ 45

ИЗ ПРОТОКОЛА № 55 ЗАСЕДАНИЯ ДАЛЬНЕВОСТОЧНОГО БЮРО ЦК РКП(б) ОБ УТВЕРЖДЕНИИ СОСТАВА КАМЧАТСКОГО ГУБЕРНСКОГО БЮРО РКП(б) И ГУБРЕВКОМА **

22 октября 1923

10. Слушали: О составе Камчатского губбюро РКП(б) и губревкома.

Постановили: 1) Утвердить состав Камчатского губбюро в составе: Бузин[32] — секретарь, члены — Вольский, Ломбак, Ла-

* О работе Охотского уездного ревкома в указанный период см. также телеграфную информацию П. И. Дудко Камчатскому губревкому от 30 июля 1923 года (ЦГА РСФСР ДВ, ф. р.-2333, оп. 1, д. 90, л. 8).

** Полный текст протокола в деле не обнаружен.

рин, Кручина; и губревкома в составе 7 членов: Вольский — председатель губревкома, члены — Бузин, Ларин, Кручина. Остальных трех поручить выдвинуть самому губбюро.

2) Откомандировать для работы на Камчатке 10 человек партийцев, из них 4 из Читы и 6 из Приморья, поручив орготделу Дальбюро выполнить означенное решение.

Заместитель секретаря *Буйко.*
Заведующий... *Быков.*

ЦГА РСФСР ДВ. ф. р.-2422, оп. 1, д. 697, л. 5. Заверенная копия. Машинопись.

№ 46

ВОЗЗВАНИЕ УПОЛНОМОЧЕННОГО ЯКУТСКОГО СОВНАРКОМА И. А. ВАСИЛЬЕВА И КОМАНДОВАНИЯ ВОЕННОЙ ЭКСПЕДИЦИИ К ТРУДЯЩИМСЯ КОЛЫМСКОГО ОКРУГА С ПРИЗЫВОМ ВСТУПАТЬ В РЯДЫ ДОБРОВОЛЬЧЕСКОГО ОТРЯДА ДЛЯ ЛИКВИДАЦИИ БАНДЫ ДЕРЕВЯНОВА

15 октября 1923 г.

Товарищи!

Сильная духом, непобедимая в боях, крепкая неколебимая Советская власть докатила наконец и до нас волну стальной мощи своей, той мощи, благодаря которой русский пролетариат отвоевал свое великое право на признание его всеми народами мира как единственно твердого, как единственно могучего выразителя законной власти трудящихся.

Красное знамя, высоко поднятое рукою трудящихся масс, теперь реет над всей Россией, над всей Сибирью и на всех окраинах ее. Теперь в этом нет сомнения. Гордо и высоко реет теперь красное знамя и над нашей славной Якутской автономной Советской социалистической республикой.

Теперь, наконец, пусть колымчанин верит, что это действительно так, что красное знамя всюду победило, что оно развевается теперь и по Якутии, там, где еще не так давно белые генералы, офицеры и другие подлые приспешники их думали противопоставить свою «силу» силе Республики.

Красное знамя победило!..

Бьет час и для колымских белобандитов! Пятая Советская Красная Армия послала сюда своих храбрых бойцов и силою их военного опыта, силою их превосходного оружия Колыма освободится наконец от своих подлых насильников и убийц.

Э. Г. Светец.
Снимок 1923 года.

Деревяновщина — последний, хотя и ничтожный враг Якутской республики. Это подлый враг, подлый тем, что, влияя на темные и невежественные умы колымских туземцев, он стягивает их к себе и нагло обманывает их и тем самым толкает их в бездну несчастий.

Еще один удар наших красных бойцов, и деревяновщина ликвидируется.

...Для более успешного исхода ликвидации деревяновщины местная власть на военном совещании от 6 октября решила обратиться с призывом к населению Колымы — выставить ряды добровольных бойцов, стойких, испытанных в преданности своей Советской власти, дабы вместе с храбрыми бойцами V Красной Армии наши добровольцы, зная хорошо местные условия, могли привести к более успешной и легкой ликвидации последнего остатка белобандитизма деревяновщины...

Кто не колеблется, верит в себя, верит в свое честное служение дорогой Республике, тот пусть возьмет винтовку и встанет в ряды Колымского добровольческого Красного отряда.

Запись производится у тов. П. П. Березкина.

Уполномоченный Совнаркома Якутской автономной Советской республики *Васильев.*

Члены военно-приемной комиссии: военком *Романовский*[33], *Березкин, Семенов.*

«Заполярная жизнь» [г. Среднеколымск], № 1, от 15 октября 1923 года.

№ 47

ИЗ ДОКЛАДА УПОЛНОМОЧЕННОГО ЯКУТСКОГО СОВНАРКОМА И. А. ВАСИЛЬЕВА ОБ ОТПРАВКЕ ИЗ ВЛАДИВОСТОКА ТОВАРНОЙ ЭКСПЕДИЦИИ НА КОЛЫМУ С ВОЕННОЙ ЭКСПЕДИЦИЕЙ Э. Г. СВЕТЕЦА [34] И ОКОНЧАТЕЛЬНОМ ВОССТАНОВЛЕНИИ В КОЛЫМСКОМ КРАЕ СОВЕТСКОЙ ВЛАСТИ

10 мая 1924 г.

Телеграммой председателя [Якутского] Совнаркома т. Барахова из Москвы мне было предложено сопровождать товарную экспедицию по заданиям Якутии из г. Владивостока в Среднеколымский округ.

Я в это время, командированный обкомом Якутска, находился в университете г. Омска... *

Прибыв во Владивосток, я вступил в распоряжение уполномоченного Наркомторгпрома Балкова, который снаряжал экспедицию... По данным, которые мне вручил т. Балков, наша экспедиция вначале преследовала чисто торговую цель. Перед отъездом я получил телеграмму от председателя Совнаркома тов. Барахова, которая на меня возлагала проведение советизации края.

Штат служащих, который со мною ехал, был очень ограничен, так как я был уверен, имея в виду товарищей Колымы, что он будет [за]полнен на месте. Конкретно со мною ехали бухгалтер Неунылов и тов. Бутлицкий, которого я пока назначил своим секретарем, отряд из 50 человек для охраны грузов и штат служащих на радио.

С этим штатом я 21 июля на пароходе «Ставрополь» отправился на Колыму.

...Когда мы пришли в Петропавловск, мы получили официальное заявление от командующего войсками т. Вольского, что Среднеколымский округ в руках белобандитов, а потому, прежде чем приступать к торговым операциям и проводить советизацию края, необходимо было создать требуемую обстановку, и поэтому необходимо было уяснить боеспособность нашего отряда.

Пригласив начальника отряда [Э. Г. Светеца] и военкома [В. З. Романовского] совместно с тов. Бутлицким и тов. Вольским мы устроили военное совещание, где выяснилось, что отряд наш требует подкрепления пулеметами, 20 винтовок с соответствующим количеством патронов к ним, что мы и получили от петропавловского начгара.

---

* Очевидно, правильно: «Томска».

Точных сведений о положении Колымского округа тов. Вольский нам дать не мог, но предупредил, что таковые мы можем получить в Анадыре, куда [мы] и прибыли 7 августа.

Действительно, в Анадыре мы получили более или менее точные сведения, из которых было видно, что весь Колымский округ находится в руках бандитов, возглавляемых поручиком Деревянновым. Там же, т. е. в Анадыре, мы получили печальные сведения, что все наши товарищи и совработники расстреляны. Кроме того, нам сообщили, что в Дежневе мы можем получить исчерпывающие материалы, так как Дежнев имеет связь с Колымой. Потому нам в силу необходимости пришлось заходить в Дежнев.

[Уходя из Анадыря, привели пароход в боевой порядок. Объявил пароход на военном положении, комендантом которого назначил т. Бутлицкого и со всеми предосторожностями двинулись дальше.

В Дежнев мы прибыли 10 августа, где действительно получили все исчерпывающие материалы... Мы получили сведения, что на Северном мысе имеется склад американского подданного Свенсона патронами и товарами, предназначенными для Деревянова. Но, ввиду того, что шхуна до Колымы добраться не могла, товары эти были оставлены на Северном мысу, а так как они охранялись только одним человеком, то представляли великолепную базу для противника. А потому в интересах дела и военного положения нам пришлось зайти туда и взять оттуда только патроны [и] небольшую часть товаров, которых не было у нас...

Между мысом Дежнева и Северным мы встретили две шхуны. Остановив их, мы узнали следующее: одна шхуна под названием «Белинда» принадлежит нам, а другая, хотя и русскому подданному, но проживающему уже 16 лет в Америке Сандро Мальсагову и, к нашему удивлению, под американским флагом, снабженным документами, разрешающими ей торговлю...

Комендант парохода т. Бутлицкий, переговорив с Мальсаговым, взял от него слово, что он будет служить вместе со шхуной нам до того момента, пока будет в этом необходимость...

Мы двинулись дальше. Шхуна вперед, куда мы поставили своего капитана и моториста, а мы за ней...

16 августа сели на мель у устья Колымы на Медвежьем мысу, который находится в 130 милях от Нижнеколымска.

Положение получилось никовое. Приходилось сгружать товары. Тов. Бутлицкий остался на пароходе «Ставрополь» как комендант парохода, а я с частью отряда на шхуне поехал в разведку в село Походское. Заняв село Походское, мы взяли с собой лоцмана Румянцева, вернулись обратно к пароходу...

Собрав совещание, мы решили, что т. Бутлицкий и я останемся на пароходе с частью отряда, а начальнику отряда т. Светецу с военкомом Романовским, которому я дал свои полномочия, с отрядом на шхуне предложили отправиться в боевом порядке до Среднеколымска...

Таким образом мы просидели до 27 августа, когда поднялась вода...

После погрузки двинулись в Нижнеколымск, куда прибыли 30 августа утром. Через несколько часов прибыла и шхуна из Среднеколымска... После информации т. Светеца выяснилось, что город взят, власть в Среднеколымске и Нижнеколымске в наших руках, а округ еще под влиянием белобандитов. Товарищи наши все расстреляны. Остался только один наш товарищ Дауров и то только чудом спасся. Тов. Романовский [вызывал] срочно меня [в Среднеколымск].

С одной стороны, приходилось налаживать аппарат торговый, с другой стороны — аппарат административный, и в-третьих, необходимо было принимать меры к ликвидации белобандитизма, так как работа не могла налаживаться.

...Все, что прилегало к реке Колыме, было нами занято. Оставались только тундра и улусы, в которые летом попасть было нельзя. Необходимо было по первому санному пути ориентироваться и подготовиться к выступлению, чтобы раз навсегда покончить с бандитизмом... По первому санному пути отряд должен был двинуться по направлению к [Аллаихе], где укрепилось все офицерство во главе с Деревяновым...

Таким образом нами была закончена и завершена победа остатков белобандитизма...

И. Васильев.

Архив СВКНИИ, ф. 1, оп. 7, д. 54, лл. 13—16. Копия. Машинопись.

☆☆☆☆☆☆☆☆☆☆☆☆☆☆☆☆☆☆☆☆☆☆☆☆☆☆☆☆☆☆☆☆☆☆☆☆☆☆☆

II.

МЕРОПРИЯТИЯ РЕВКОМОВ ПО УПРОЧЕНИЮ СОВЕТСКОЙ ВЛАСТИ

(Ноябрь 1922—1928 гг.)

Женделегатки Петропавловска в Камчатском окружном бюро ВКП(б).
Снимок 1926 года. (Фонды ГАКО).

№ 48

ПОСТАНОВЛЕНИЕ ДАЛЬНЕВОСТОЧНОГО МЕЖДУВЕДОМСТВЕННОГО СОВЕЩАНИЯ [35] О МЕРАХ ПО РАЗВИТИЮ ЭКОНОМИКИ СЕВЕРО-ВОСТОКА

18 ноября 1922

Признать: 1) Что все концессии, аренда, сданные прежними правительствами до советизации Дальнего Востока на основании ли торгов или конвенций царского времени, должны быть признаны недействительными и пересмотрены в самом срочном порядке на предмет их аннулирования* или пролонгирования [36].

2) Что для снабжения Камчатки должно быть организовано акционерное общество с участием Наркомата внутренней торговли, Управления рыбоохоты, Центросоюза, а также, если это потребуется и будет возможным, с участием частных русских и иностранных капиталов [37]

3) Сдача рыболовных морских участков допустима и для иностранцев, кроме устьев рек и бухт.

4) Что золотые прииски, которые не могут быть эксплуатируемы государством, должны быть сданы в аренду или в концессию русским или иностранным предпринимателям.

5) Что надлежит выяснить совместно с Камчатским ревкомом вопрос о введении на Камчатке продажи спирта на основах борьбы с контрабандами, ввозом и спаиванием населения.

6) Что надлежит обязать промбюро: а) поставить вопрос об экономическом возрождении и владении Камчаткой в порядке дня своей работы; б) согласовать необходимые мероприятия со всеми заинтересованными местными и центральными органами: в) вырешить все прочие моменты, отмеченные в докладе тов. Свиридова **, в частности, об эксплуатации мелких островов и, в особенности, Командорских, об установлении наивысшей связи Камчаткой и местопребывании ближайшего руководящего центра Камчатки, о монополии пушной торговли или учреждении порядка лицензии о сохранении пушного зверя и рыбы, о борьбе хищничеством и т. д.; г) подготовить особую, необходимую по своему составу, комиссию для обследования Камчатки и управления на месте на правах уполномоченного промбюро экономической жизнью Камчатки; д) поставить доклад о Камчатке вообще, в частности, о взаимоотношениях ее с Японией, в Дальревкоме

* См. док. № 65.

** Не публикуется.

А. С. Якум.
Снимок 1922 года.

в срочном порядке, а также доложить Дальревкому об окончании срока аренды японцами промысла на Камчатке 1 января сего года и вытекающих отсюда перспективах.

Председатель *Суховий.*
Секретарь *Ильюхов.*

Музей ТВМФ, Документы о корабле «Красный вымпел». Копия. Машинопись.

№ 49

ИЗ ЗАЯВЛЕНИЯ УПОЛНОМОЧЕННЫХ КАМЧАТСКОГО ОБЛНАРРЕВКОМА М. И. САВЧЕНКО И А. С. ЯКУМА [33] В КОМИССИЮ ПО КАМЧАТСКИМ ДЕЛАМ ПРИ ДАЛЬРЕВКОМЕ О НЕОТЛОЖНЫХ МЕРАХ ПО ВОССТАНОВЛЕНИЮ НАРОДНОГО ХОЗЯЙСТВА СЕВЕРО-ВОСТОКА *

22 ноября 1922 г.

Мы полагаем необходимым:

1. Немедленное назначение чрезвычайного комиссара Камчатской области с широкими полномочиями, могущего разобраться в политической обстановке и в местных условиях; он же председатель ревкома.

2. Немедленно отпустить средства на закупку продовольствия для партизанского отряда, находящегося на Камчатке и государственных служащих [около 250 человек] из расчета на 1 июня

* Опущен текст с детальным изложением основных предложений заявления.

1923 г., а равно на отправку парохода; отход должен быть не позднее 15 декабря из г. Владивостока. Неотправка парохода может вызвать роспуск отряда и возможный захват бочкаревцами, двигающимися с Охотского побережья Камчатки.

3. Отправка временно исполняющего должность председателя ревкома с пароходом, не меньше 10 человек партийных работников для партийной и государственной работы до прибытия комиссара, а также отправка и отряда милиции не менее 100 человек.

4. Немедленно образовать комиссии для разработки следующих вопросов: а) по каботажному плаванию, б) эксплуатации Командорских островов, в) охране берегов и борьбы с хищниками, г) по охране и эксплуатации заповедников пушного зверя, д) порядке эксплуатации горных богатств и сдачи их в аренду, е) о порядке сдачи и эксплуатации рыболовных угодий, ж) об административном устройстве и экономических мероприятиях на Камчатке...

Бывший заместитель председателя Камчатского облпарревкома *М. И. Савченко.*

Бывший уполномоченный по Камчатке Приморского областного управления *А. С. Якум.*

Архив СВКПИИ, ф. 1, оп. 1, д. л. 7. Копия. Машинопись.

№ 50

ИЗ ИНФОРМАЦИИ В ГАЗЕТЕ «ПОЛЯРНАЯ ЗВЕЗДА» О РАБОТЕ МИЛЬКОВСКОГО ВОЛОСТНОГО СЪЕЗДА

10 января 1923 г.

10 января сего года в с. Мильково состоялся волостной съезд, на котором присутствовал 41 делегат.

Съезд открылся докладом председателя волостного ревкомата тов. Ворошилова, который ознакомил съезд с положением волости и губернии и выразил надежду, что после бегства из волости белых работа съезда, не стесненная ничем, пройдет продуктивно и предложил послать губревкому приветственную телеграмму. Доклад съездом был принят к сведению, и предложение гр. Ворошилова о посылке приветственной телеграммы принимается, которая тут же и составляется.

После доклада съезд рассмотрел следующие вопросы: 1) О кооперации. 2) Утверждение сметы на расходы волости в сумме 11 900 руб. 3) О продовольствии волости. 4) Санитарный. 5) Школьный. 6) О хищничестве. 7) О рыбных промыслах и 8) Текущие дела...

По материалам съезда усматривается, что начало съезда было не совсем дружное, но после рассмотрения нескольких вопросов и получения от губревкома приветственной телеграммы настроение съезда поднялось, и работа пошла успешнее и дружнее.

«Полярная звезда», № 25, от 4 марта 1923 г.

№ 51

ИЗ ОБЯЗАТЕЛЬНОГО ПОСТАНОВЛЕНИЯ № 297 КАМЧАТСКОГО ГУБРЕВКОМА О ВВЕДЕНИИ НАЛОГА НА ПУШНИНУ, ПРОДУКТЫ МОРСКОГО ПРОМЫСЛА И ОЛЕНЕВОДСТВА, СКУПАЕМЫЕ КОММЕРСАНТАМИ И КООПЕРАТИВНЫМИ ОРГАНИЗАЦИЯМИ

17 января 1923

Во изменение существующего положения о взимании налога с сырья Камчатский губревком п о с т а н о в и л:

1) В целях выяснения наличности пушнины, предметов морского промысла и оленеводства в губернии производить учет таковых у коммерсантов и кооперативов.

2) Скупленное коммерсантами и кооперативными организациями сырье обложить губернским налогом...

3) Возложить производство учета сырья, регистрацию такового и выдачу квитанций в уплате налога на милицейские учреждения, а где таковых нет — на уездные, районные, волостные и сельские революционные комитеты.

4) Все коммерсанты и кооперативы, скупающие сырье, обязываются со дня опубликования настоящего постановления представлять точные сведения для регистрации такового в милицейские учреждения, а где таковых нет — уездным, районным, волостным и сельским революционным комитетам, причем суммы обложения вносятся в г. Петропавловске — в казначейство, в депозит Камчатского губревкома, на местах — уездным, районным, волостным и сельским революционным комитетам по квитанции существующего учреждения.

5) Охотники от обложения губернским налогом освобождаются.

6) Без удостоверения, что указанное в настоящем постановлении сырье зарегистрировано в одном из вышеупомянутых учреждений, а также без квитанций в уплате губернского налога полностью вывоз такового из пределов Камчатской губернии не разрешается.

7) Чернобурые лисы, голубые песцы, котики и морские бобры как достояние республики из частного оборота исключаются.

Охотники и промышленники упромышленных ими чернобурых лисиц и голубых песцов обязываются сдавать ближайшему органу власти по действительной стоимости.

8) Лица и учреждения, уклонившиеся от уплаты губернского налога, способствующие в сокрытии сырья, подлежащего обложению, а также нарушившие пункт 7-й настоящего постановления, караются штрафом в административном порядке не ниже 1 000 рублей золотом или принудительными работами на сроки не ниже 6 месяцев и конфискацией незаконно приобретенного сырья.

9) Настоящее обязательное постановление ввести в действие по телеграфу.

Председатель губревкома *М. Савченко.*
Члены губревкома: *М. Вольский, М. Щербаков, В. Богомолов, В. Кручина.*
Заведующий финансовым отделом *И. Голованов.*
Секретарь губревкома *П. Ларичев.*

ЦГА РСФСР ДВ, ф. р.-2333, 1, д. 88, 18. Типографский оттиск.

№ 52

ИЗ ИНСТРУКЦИИ УПОЛНОМОЧЕННОМУ КАМЧАТСКОГО ГУБРЕВКОМА О ЛИКВИДАЦИИ ИНОСТРАННЫХ И МЕСТНЫХ БРАКОНЬЕРОВ В КРОНОЦКОМ ЗАПОВЕДНИКЕ

22 января 1923

1. Уполномоченный Камчатского губревкома тов. Крупенин В. И. командируется в государственный Кроноцкий заповедник для поимки хищников, в помощь которому назначаются от военного командования 2 человека; последние находятся в его подчинении и исполняют все распоряжения тов. Крупенина В. И. по выполнению возложенных на него обязанностей, согласно указанным правилам настоящей инструкции...

4. При обнаружении хищников уполномоченный объявляет им арест и отбирает от них всю упромышленную пушнину, оружие и орудия лова соболей, а самим приказывает идти в указанное уполномоченным селение, из которого они должны следовать г. Петропавловск, взяв от них подписку с предупреждением, что если они не выполнят его приказания, а останутся в заповеднике и будут обнаружены вторично, то их расстреляют на месте преступления как сопротивляющихся, согласно § 6 настоящей инструкции. Такая же мера будет применяться при уклонении хищников от следования в указанное селение.

5. Уполномоченному поручается конфисковывать пушнину и у хищников, возвратившихся из Кроноцкого заповедника (если

факт преступления будет подтвержден свидетельскими показаниями), а самих хищников препровождать этапным порядком в г. Петропавловск для предания суду.

6. В случае сопротивления хищников, а также неисполнения требований уполномоченного последнему предоставляется право применить в действие оружие.

7. Всю конфискованную пушнину, а также оружие и орудия лова соболей уполномоченный представляет Камчатскому губревкому в г. Петропавловск.

Председатель Камчатского губревкома *Савченко.*
Секретарь *Ларичев.*

ЦГА РСФСР ДВ, ф. р.-2333, оп. 1, д. 53, л. 2. Копия. Машинопись.

№ 53

ИЗ ПРОТОКОЛА № 11 КАМЧАТСКОГО ГУБРЕВКОМА ОБ ОКАЗАНИИ ПОМОЩИ НАСЕЛЕНИЮ КОЛЫМЫ *

29 января 1923 г.

4. Слушали: Телеграмму № 22** из Анадыря помощника уполномоченного Бурка о том, что Колыма ежедневно требует высылки туда керосина, чаю, табаку и прочих предметов необходимости***.

Постановили: Поручить уполномоченному по Чукотскому и Анадырскому уездам немедленно отправить партами в Колыму из Анадырского продовольственного склада предметы насущнейшей необходимости для населения Колымы в обмен на ценности****.

ЦГА РСФСР ДВ, ф. р.-2333, оп. 1, д. 12, л. 1. Копия. Машинопись.

№ 54

ИЗ ПОСТАНОВЛЕНИЯ № 21 ЗАМЕСТИТЕЛЯ УПОЛНОМОЧЕННОГО ПО АНАДЫРСКОМУ И ЧУКОТСКОМУ УЕЗДАМ О ПОРЯДКЕ ПРЕДОСТАВЛЕНИЯ ПРАВА ТОРГОВЛИ НА 1923 ГОД *****

22 февраля 1923 г.

На основании телеграфного распоряжения Камчатского губревкома, основанного на постановлении Дальревкома, все лица, фирмы и предприятия, занимающиеся торговлей — продажей то-

---

* Полный текст протокола в деле не обнаружен.
** См. ЦГА РСФСР ДВ, ф. р.-2333, оп. 1, д. 12, л. 42.
*** См. телеграмму Среднеколымского ревкома от 5 января 1923 г. (ЦГА РСФСР ДВ, ф. р.-2333, оп. 1, д. 12, лл. 39—40).
**** Подписи отсутствуют.
***** Опущены ставки на выкуп промысловых свидетельств.

Ф. И. Караев.
Снимок 20-х годов.

варов и скупкой пушнины и сырья на всем протяжении Камчатской губернии, обязаны иметь на то торговые документы — промысловые свидетельства годового срока *.

В Анадырском уезде и Чукотском полуострове означенные торговые документы выдаются на 1923 год Управлением уполномоченного Камчатского губревкома по Анадырскому уезду и Чукотскому полуострову в п. Новомариинске.

С момента подписания сего постановления и распубликования такового на местах все лица, фирмы и предприятия, занимающиеся торговлей-распродажей товаров и скупкой пушнины и сырья в пределах вверенного мне района, обязаны безотлагательно и никак не позднее 48-часового срока взять торговые документы [промысловые свидетельства] на право торговли в 1923 году; на территории Анадырского уезда от меня из Управления в п. Новомариинске, а по территории Чукотского полуострова непосредственно лично от уполномоченного Камчатского губревкома по управлению Анадырским уездом и Чукотским полуостровом гр-на Ф. И. Караева, разъезжающего в настоящее время по делам республики по Чукотскому полуострову.

Лица, фирмы и предприятия, не выбравшие в указанный срок торговых документов, не имеют права производить и заниматься таковою и скупкою впредь до выправки требуемых документов и, кроме того, подвергаются оштрафованию в пользу республики в двойном размере стоимости торговых документов...

Заместитель уполномоченного *Бурк.*
Секретарь управления *Заверин.*

ЦГА РСФСР ДВ, ф. р.-2336, оп. 1, д. лл. 6—7. Заверенная копия. Машинопись.

* См. док. № 60.

№ 55

ИЗ ПОСТАНОВЛЕНИЯ № 22 УПОЛНОМОЧЕННОМУ ПО АНАДЫРСКОМУ И ЧУКОТСКОМУ УЕЗДАМ О ВВЕДЕНИИ В ОБРАЩЕНИЕ ЗОЛОТОГО РУССКОГО РУБЛЯ

23 февраля 1923 г.

...С момента подписания сего постановления устанавливается твердый порядок:

1) Все расчеты по Анадырскому уезду и Чукотскому полуострову исходят из основной денежной единицы — русский золотой рубль.

2) Все расчеты как с правительственными учреждениями, так равно между всеми гражданами, торговцами и иностранными фирмами производить только на русский золотой рубль, установленный в расчетах на территории Российской Социалистической Федеративной Советской Республики.

3) Все расчеты и аккредитованные по счетам и бухгалтерским книгам записи, производившиеся на американский доллар, с сего числа переводятся на единицу — золотой рубль Российской Советской Республики, имеющей сто копеек в золотой валюте и обращении.

4) С сего числа упраздняется прежний порядок расчетов на американский доллар и японскую иену.

5) Впредь до подкрепления местного рынка золотой монетой образца Российской Советской Республики в рубле полученном из центра допускается хождение в обращении американские доллары в золоте и кредитных билетах и японские иены в золотой монете и кредитных билетах по курсовой стоимости золотого рубля Российской Советской Республики и

6) Впредь до получения точных курсовых котировочных сведений из Петропавловска от губревкома устанавливается с сего числа прием находящихся в обращении иностранных денежных знаков по курсу золотого русского рубля...

За нарушение сего постановления виновные привлекаются к ответственности в административно-милицейском порядке путем наложения штрафа до тысячи (1000) рублей золотом с заменою при несостоятельности арестом до шести (6) месяцев с принудительными работами.

Заместитель уполномоченного *Бурк.*

Секретарь управления *Заверин.*

ЦГА РСФСР ДВ, ф. р.-2363, оп. 1, д. 1, л. Заверенная копия. Машинопись.

№ 56

ДЕКРЕТ СОВНАРКОМА О ПОРЯДКЕ ЭКСПЛУАТАЦИИ РЫБНЫХ И МОРСКИХ ЗВЕРИНЫХ ПРОМЫСЛОВ НА ДАЛЬНЕМ ВОСТОКЕ

2 марта 1923

1. Все договоры, концессии, контракты и другие условия, касающиеся рыбных и морских звериных промыслов Дальнего Востока, совершенные до дня воссоединения ДВР и РСФСР [14 ноября 1922 г.], аннулируются.

2. Право производства рыбного и морского звериных промыслов в территориальных водах РСФСР, вдоль побережий морей Японского, Охотского и Берингова, за исключением бухт, которые могут быть закрыты для иностранного промысла по стратегическим соображениям, а также за исключением рек и речных устьев тех местностей, где поселились или могут поселиться русские переселенцы и туземные племена, предоставляются путем сдачи в аренду с публичных торгов промысловых участков гражданам РСФСР и союзных с ней Советских республик и гражданам других государств.

Примечание: 1. Закрытые для иностранцев местности могут быть предоставляемы для эксплуатации гражданами РСФСР и союзных с ней республик, на особых для того условиях.

Примечание: 2. Право ловли котиков и морских бобров предоставляется на особых условиях...

5. Иностранным гражданам, которые приобретут право рыбной ловли в территориальных водах РСФСР, предоставляется право направляться к местам рыбной ловли только на таких судах, которые будут снабжены как патентами о здравии, так и свидетельствами о праве на производство рыболовства, выданными властями РСФСР. Для получения указанных разрешений означенные суда должны заходить в один из следующих пунктов, для лиц, заторговавших участки в Татарском проливе и по берегам Японского моря — во Владивосток, на Охотское побережье и острове Сахалине — Николаевск-на-Амуре, по берегам Берингова моря и на Камчатке — в Петропавловск. Означенные суда обязаны, сверх того, во всех других отношениях подчиняться законам РСФСР о каботаже как действующим, так и могущим быть изданными впоследствии.

Заместитель Председателя Совнаркома *А. Цюрупа.*
Управляющий Делами Совнаркома *И. Горбунов.*
Секретарь Совнаркома *Л. Фотиева.*

«Бюл. Дальревкома». № 39. май 1923 г., ст. стр. 1241

№ 57

ИЗ ЦИРКУЛЯРА КАМЧАТСКОГО ГУБРЕВКОМА О ЗАПРЕЩЕНИИ ВЫВОЗА ЗА ГРАНИЦУ ПУШНИНЫ БЕЗ РАЗРЕШЕНИЯ ГУБРЕВКОМА

2 апреля 1923 г.

...Строжайше воспрещается вывоз из пределов губернии за границу всевозможной пушнины, в том числе и оплаченной пушным налогом. Все торговые фирмы и лица, занимающиеся скупкой пушнины для вывоза таковой за границу, обязуются выбрать особые дозволительные документы, которые будут выдаваться губревкомом в Петропавловске. Пушнина, вывозимая за границу без дозволительных документов, подлежит конфискации в доход Республики.

Настоящее принять к неуклонному исполнению.

Председатель губревкома *Савченко.*
Секретарь *Ларичев.*

ЦГА РСФСР ДВ, ф. р.-2333, оп. 1, д. 88, л. 8. Заверенная копия. Машинопись.

№ 58

ТЕЛЕГРАММА КАМЧАТСКОГО ГУБРЕВКОМА ЗАМЕСТИТЕЛЮ УПОЛНОМОЧЕННОГО ПО АПАДЫРСКОМУ И ЧУКОТСКОМУ УЕЗДАМ О ЗАПРЕЩЕНИИ ЗАХОДА И ВЫСАДКИ КОМАНД ИНОСТРАННЫХ СУДОВ НА КОМАНДОРСКИХ ОСТРОВАХ

5 апреля 1923 г.

Предупредите иностранные суда, крейсирующие в водах Камчатской губернии, о недопущении захода и высадки на Командорских островах без надлежащего разрешения. 412.

Заведующий отделом управления *Щербаков.*

ЦГА РСФСР ДВ, ф. р.-2333, оп. 1, д. 12, л. 209. Отпуск. Машинопись.

№ 59

ПОСТАНОВЛЕНИЕ СОВЕТА ТРУДА И ОБОРОНЫ ОБ ОТКРЫТИИ КАМЧАТСКОЙ ГУБЕРНИИ ДЛЯ ЗАНЯТИЯ ГОРНЫМ ПРОМЫСЛОМ

2 мая 1923 г.

Совет Труда и Обороны п о с т а н о в и л:

1. Открыть на общих со всеми прочими местностями РСФСР и союзных с нею республик основаниях Охотско-Камчатскую

область с Чукотско-Анадырским краем, не исключая стоверстной береговой полосы, для занятия горным промыслом всем гражданам РСФСР и союзных с нею республик и зарегистрированным юридическим лицам. Права на занятие горным промыслом иностранным гражданам и предприятиям предоставлять лишь в общем концессионном порядке по их о том заявлении, на основании отдельных в каждом случае постановлений Главного концессионного комитета и при неизменном согласовании с Народным комиссариатом иностранных дел постановления означенного комитета в отношении концессий в пределах стоверстной береговой полосы.

2. Объявить закрытыми для горного промысла в Охотско-Камчатской области с Чукотско-Анадырским краем: а) лежбище морских бобров на южной оконечности Камчатского полуострова и других местах побережья и б) район Кроноцкого соболиного заповедника, предоставив Дальневосточному революционному комитету право точно устанавливать границы этих территорий, а также и новых запретных зон, с последующим о том, в каждом случае, уведомлением Высшего Совета Народного Хозяйства.

3. Запретить на двухлетний срок частным горнопромышленникам заявки на нефтяные месторождения и разработки таковых.

Подписали: Заместитель Председателя Совета Труда и Обороны.
Секретарь Совета Труда и Обороны *Л. Фотиева.*

СУиР, 1923, № 39, ст. 412.

№ 60

ИЗ ПРОТОКОЛА № 3 ЗАСЕДАНИЯ КАМЧАТСКОГО ГУБРЕВКОМА ОБ ОТПРАВКЕ ЭКСПЕДИЦИИ НА МЫС ЛОПАТКА ДЛЯ ОХРАНЫ БОБРОВЫХ ЛЕЖБИЩ

8 мая 1923 г.

4. Слушали: Доклад заведующего губернским земельным отделом о посылке экспедиции для охраны бобровых лежбищ на м. Лопатка и сметные предположения расходов по охране.

Постановили: Для охраны бобровых лежбищ на м. Лопатка послать экспедицию на навигационное время в числе 6 человек. Заведующему губернским земельным отделом выработать инструкцию для охраны. Заведующему отделом коммунального хозяйства выяснить, что может быть отпущено экспедиции из продовольствия и снаряжения.

Состав экспедиции назначить из числа прибывающих с пароходом милиционеров.

Подлинный за надлежащими подписями.

ЦГА РСФСР ДВ, ф. р.-2422, оп. 1, д. 1020, л. 122. Заверенная копия. Машинопись.

№ 61

ТЕЛЕГРАММА КАМЧАТСКОГО ГУБРЕВКОМА УПРАВЛЕНИЮ УПОЛНОМОЧЕННОГО ПО АНАДЫРСКОМУ И ЧУКОТСКОМУ УЕЗДАМ ОБ АРЕСТЕ ИНОСТРАННЫХ ШХУН, ЗАНИМАВШИХСЯ КОНТРАБАНДНЫМ ВЫВОЗОМ ПУШНИНЫ

11 мая 1923

В дополнение нашей 532 * губревком предлагает в указанных вами случаях шхуны с командой и всем имуществом подвергать аресту и отправлять в Новомариинск. Пушнину, ценности, горючие материалы и важнейшие части машин забирать на берег для хранения при соответствующих протоколах и описях. Немедленно доносить губревкому. Если Бурк на Севере, срочно нарочным послать настоящее распоряжение. 582.

Председатель губревкома *Савченко.*

ЦГА РСФСР ДВ, ф. р.-2333, оп. 1, д. 12, л. 257. Отпуск. Машинопись.

№ 62

СООБЩЕНИЕ ГАЗЕТЫ «КРАСНОЕ ЗНАМЯ» О ВЫДЕЛЕНИИ СОВЕТОМ ТРУДА И ОБОРОНЫ СРЕДСТВ НА ОРГАНИЗАЦИЮ ТОВАРНОЙ ЭКСПЕДИЦИИ НА КОЛЫМУ

30 мая 1923

Москва, 26, (РОСТА). На организацию экспедиции в Колымский край СТО отпустил 85 000 рублей золотом. К участию в экспедиции привлекается якутская кооперация. Экспедиция везет с собой хлеб, чай, табак, огневые припасы, рыболовные снасти, медикаменты, мануфактуру — всего 20 000 пудов.

«Красное (г. Владивосток), № 119 от 30 мая 1923 г.

---

* Имеется в виду ответ на запрос И. Ф. Бурка от 17 марта 1923 года о мерах предотвращения захода иностранных военных и коммерческих судов в русские воды (там же, л. 244).

№ 63

ПОСТАНОВЛЕНИЕ № 50 ЗАМЕСТИТЕЛЯ УПОЛНОМОЧЕННОГО ПО АНАДЫРСКОМУ И ЧУКОТСКОМУ УЕЗДАМ ОБ АРЕСТЕ КОНТРАБАНДНОЙ АМЕРИКАНСКОЙ ШХУНЫ

18 июля 1923

Принимая во внимание, что шхуна «Искум», принадлежащая Северной Сибирской торговой компании (Феникс), направляющаяся в Колючинскую бухту для торговли и прибывшая к берегу с. Чаплино, руководствуясь телеграммой Камчатского губревкома от 11 мая сего года за № 582 *, п о с т а н о в и л:

Шхуну «Искум», как не имеющую соответствующих разрешительных документов от Советской власти, арестовать. Товары и пушнину с нее выгрузить на берег. Шхуну завести в речку Казачку. Команде предоставить право выезда по своему усмотрению или в Ном, или в Петропавловск.

Заместитель уполномоченного *Бурк.*
Секретарь управления *Заверин.*

ЦГА РСФСР ДВ. р. 1. 29. Заверенная копия. Машинопись.

№ 64

ИЗ ДОКЛАДА ПРЕДСЕДАТЕЛЯ ОХОТСКОГО УЕЗДНОГО РЕВКОМА Е. С. НАГОРНОВА КАМЧАТСКОМУ ГУБРЕВКОМУ О ПЕРВЫХ МЕРОПРИЯТИЯХ УЕЗДНОГО РЕВКОМА

Не ранее 22 июля 1923 г. **

10 июня сего года в Охотске был избран революционный комитет в составе по назначению: председатель т. Нагорнов, члены — начгар т. Котов, военком т. Кошелев и по выбору от населения гр. Видяев и Прокопьев.

На ревком была возложена ответственная задача перед народом СССР по установлению твердой пролетарской власти и очищению края от оставшихся белобандитов, которые еще скрывались в тайге.

Ревком не имел никаких указательных пособий и распоряжений центральной власти, за исключением оставленных военкомом отрядов т. Пшеничным нескольких номеров сборника законов и брошюрки 1919 года — Положения об уревкомах, которыми приходилось руководствоваться.

---

* См. док. № 73.
** Датируется по содержанию документа.

1. Были организованы волревкомы Инской и Новоустьинский. Последний — из якутов.

2. Отделы: отдел управления, хозяйственный, связи, труда, народного образования и здравоохранения. Милиция была организована из местных горожан и части красноармейцев (комсостав).

3. Был выпущен ряд воззваний к населению Охотского уезда о назначении рабоче-крестьянской власти, за что она борется, кого преследует и с указанием, какую ошибку делают лица, ушедшие с бандой капитана Яныгина. А к якутам и тунгусам [воззвание] было выпущено на их языках.

4. Была проведена регистрация г. Охотска и его окрестностей, за исключением Тауйска, Олы, Ульи, Арки, Кихтеря[ха] ввиду дальнего расстояния и неимения у уездного ревкома средств передвижения, да притом ввиду больших верховых вод.

5. На 25 июня была созвана уездная беспартийная конференция с представительством одного от двадцати пяти. На повестке дня было поставлено 4 вопроса:

1) Международное положение.
2) Ознакомление с Конституцией СССР.
3) Народное образование.
4) Рыбная ловля.

Все присутствовавшие конференты остались довольны, слушали каждого докладчика с большим вниманием. А также было сделано несколько общих собраний во всех населенных пунктах — в г. Охотске и его окрестностях, на которых главным образом разбирались вопросы о строительстве рабоче-крестьянской власти...

6. После отъезда экспедиционного отряда из г. Охотска в порт Аян в районе Медвежьей головы находились белобандиты Яныгина численностью 18 человек, на которых был выслан отряд для истребления последних. Отряд ходил за бандой 12 суток и банду достигнуть не мог.

Числа 15 июля с Нового Устья сообщили в штаб гарнизона, что на Новое Устье прибыл из отряда Яныгина капитан Хапелин и с ним еще японец Окайси за мукой. На Новое Устье было выслано несколько красноармейцев, которые арестовали их обоих. На допросе выяснилось, что отряд Яныгина в числе 9 человек двигался по направлению на Оймякон. Штаб, узнав место расположения Яныгина, выслал отряд для поимки последнего. До моего отъезда результатов еще никаких не было.

7. Числа 16-го июня к г. Охотску подошло японское судно «Киери-мару» фирмы Тахаси и Тапака с товарами для торговли по Охотскому побережью... При осмотре судна на нем ничего подозрительного не было, но оно не имело никаких документов

Е. С. Нагорнов.
Снимок 20-х годов.

на право торговли, а также и на право захода в русские порты... Постановлением ревкома от 22 июля сего года за № 8 судно было решено оставить до получения распоряжения из Центра или из Ляпа от командующего экспедиционным отрядом.

3 июля сего года к г. Охотску подошла шхуна «Михаил» под советским флагом, вышедшая из Японии из порта Хакодате. Шхуна принадлежала торговому дому «Братья Шелиховы» и была зафрахтована фирмой Деушева для торговли по Охотскому побережью. На борту шхуны имелись товары приблизительно на 25 000 золотых рублей, принадлежащих фирме Деушева, на которые она имела промысловое свидетельство, полученное ею в г. Владивостоке в настоящем году, а сама шхуна не имела никаких документов...

Тогда судно было нами задержано впредь до выяснения, а по прибытии уполномоченного Наркомпути т. Маршана шхуна была реквизирована.

8. Связь. В Охотске имеется почтово-телеграфная контора, которая связывалась телеграфной линией с г. Якутском, Иней, Тауйском, а также имела городскую сеть. Притом в г. Охотске имелась мощная радиостанция. Последняя была взорвана в 1920 году... В настоящий момент восстановлена хозяйственным способом телеграфная связь с поселком Иней на 100 верст в сторону Тауйска по морскому берегу. В сторону же Якутска не представляется возможным, ввиду уничтожения мачты в 19 сажен высоты на реке Охоте около стойбища Мета. Радиостанция имеет только один приемник, и тот слабый...

Политический вопрос.

Политическое настроение населения Охотского уезда, можно смело сказать, удовлетворительное...

Самое главное — это недостаток политической литературы и партработников, которых было всего в уезде трое. По приезде уполномоченного Камчатского губревкома т. Дудко должность председателя уездного ревкома сдал ему.

Бывший председатель Охотского ревкома *Нагорнов.*

ГАХК, ф. р.-1503, оп. 1, д. 1, лл. 19—22. Копия. Машинопись.

№ 65

ИЗ ПРОТОКОЛА № 7 ЗАСЕДАНИЯ 1-го АНАДЫРСКОГО УЕЗДНОГО СЪЕЗДА ПРЕДСТАВИТЕЛЕЙ РЕВКОМОВ О НАКАЗАХ ДЕЛЕГАТАМ НОВОМАРИИНСКОЙ И МАРКОВСКОЙ ВОЛОСТЕЙ

5 августа 1923 г.

1. Слушали: а) Наказ делегатам Новомариинской волости: «Требовать открыть во всех селениях уезда советские школы 1 и 2 ступени с интернатами и рабоче-крестьянский клуб со всеми отделами».

б) Доклад тов. Заверина «Статистика детей школьного возраста обоего пола в уезде»: п. Новомариинск — 30, с. Чикаево [обрусевших чукчей] — 9, с. Белая — 27, с. Марково — 44, с. Еропол — 14, с. Пенжино — 42. Всего 166 человек, дети камчадалов и русских. Точной статистики детей инородцев нет, приблизительный подсчет — таковых не менее 150 человек.

в) Наказ делегатам Марковской волости: «Требуем от уездного ревкома назначить в с. Марково учителя и учебных пособий. Со стороны населения будут предоставлены квартира, отопление и сторож. В с. Марково уже назначен учителем Волков».

Постановили: I. Ходатайствовать: 1) об открытии в первую очередь школы 1 ступени в селении Усть-Белая с интернатом; 2) к существующим школам 1 ступени в с. Марково и в п. Новомариинск открыть интернаты (общежития); 3) об открытии в Анадырском уезде школы 2 ступени с интернатом. Место населенного пункта, где должна быть открыта школа, определить по условию климата; 4) Для школы 2 ступени построить здание. Лесные материалы для здания приобрести во Владивостоке средствами республики, стоимость каковых принять на население Анадырского уезда, разверстав обложением на всех плательщиков трудоспособных и 5) принимая во внимание отсталость и низкий

уровень саморазвития, понимания общественности и политики коренного населения уезда — камчадалов и инородцев, весьма желательно открытие культурного рассадника — рабоче-крестьянского клуба со всеми отделами.

Подлинный за надлежащими подписями.

ЦГА РСФСР ДВ, ф. р.-2333, оп. 1, д. 143, 447. Заверенная копия. Машинопись.

№ 66

ИЗ ПРОТОКОЛА № 87
ЗАСЕДАНИЯ РАСПОРЯДИТЕЛЬНОГО БЮРО ДАЛЬРЕВКОМА
ОБ ОРГАНИЗАЦИИ СНАБЖЕНИЯ КАМЧАТСКОЙ ГУБЕРНИИ *

11 сентября 1923 г.

3. Слушали: Протокол особого совещания от 10 сентября по вопросу о снабжении Камчатской губернии.

Постановили: а) Признать положение продовольственного вопроса Камчатки, в особенности в Аяно-Охотском районе, тяжелым.

б) Немедленно возобновить работу Комиссии по камчатским делам под председательством тов. Шапиро в прежнем составе представителей государственных и хозяйственных учреждений.

в) Поручить указанной Комиссии, под ответственность председателя ее, срочно организовать отправку парохода с продовольствием на Камчатку и в Аяно-Охотский район с привлечением необходимых средств от Камчатского губревкома, Дальторга, Дальцентросоюза, уполнаркомфина, Дальбанка, Дальрыбоохоты и Дальвнешторга. Операции произвести на коммерческих началах.

г) Предложить Дальбанку, Госбанку и уполнаркомфину открыть потребный кредит для указанной выше операции.

д) Имеющуюся в распоряжении Камчатского губревкома пушнину забронировать за Дальревкомом с использованием ее путем реализации в установленном законом порядке для снабжения продовольствием Камчатки и Аяно-Охотского района.

е) Поручить Комиссии по камчатским делам точно выяснить результаты снабжения Камчатки Дальвнешторгом и фирмою «Гудзон-Бей».

ж) Той же Комиссии разработать подробный план дальнейшего регулярного снабжения продовольствием Камчатки.

ЦГА РСФСР ДВ, ф. р.-2422, оп. 1, д. 221, л. 3. Заверенная копия. Машинопись.

* Полный текст протокола в деле не обнаружен.

№ 67

ИЗ ПРОТОКОЛА № 2 СОВЕЩАНИЯ КОМИССИИ ПО КАМЧАТСКИМ ДЕЛАМ ПРИ ДАЛЬРЕВКОМЕ ОБ ОРГАНИЗАЦИИ ТОВАРНОЙ ЭКСПЕДИЦИИ ДЛЯ СНАБЖЕНИЯ НАСЕЛЕНИЯ ПОБЕРЕЖЬЯ ОХОТСКОГО МОРЯ *

13 сентября 1923 г.

2. Слушали: Об Аяно-Охотской и Гижигинской экспедициях.

Постановили: а) Дело снаряжения и снабжения Аяно-Охотской и Гижигинской экспедиции возлагается на Дальвнешторг, Дальцентросоюз и Дальторг, причем Дальвнешторг вносит на эту операцию 50 000 рублей, Дальцентросоюз — 35 000 рублей и Дальторг — 20 000 рублей.

б) Поручить т. Шапиро договориться с Дальбанком, Госбанком и уполнаркомфином об отпуске кредита на недостающую сумму в 120 000 рублей для снаряжения экспедиции.

в) Пароход с необходимым продовольствием отправить из Владивостока не позднее 16 сентября сего года.

Председатель *Д. Шапиро.*
Секретарь *Петров.*

ЦГА РСФСР ДВ, ф. р.-2422, оп. 1, д. 221, л. 5. Подлинник. Машинопись.

№ 68

ИЗ ПРОТОКОЛА № 3 СОВЕЩАНИЯ КОМИССИИ ПО КАМЧАТСКИМ ДЕЛАМ ПРИ ДАЛЬРЕВКОМЕ О СБОРЕ МАТЕРИАЛОВ ПО ЭКОНОМИКЕ СЕВЕРО-ВОСТОКА

26 сентября 1923 г.

3. Слушали: Об организации планомерной работы и связи с Камчаткой.

Постановили: а) Считать необходимым собрать все материалы о Камчатке, разрозненные по всем ведомствам, в частности, просить Внешторг представить имеющиеся у него материалы и образовать библиотеку.

б) Предложить всем административным и хозяйственным органам представить отчеты о всех произведенных обследованиях Камчатки, планы дальнейших обследований и дальнейшей деятельности.

в) Предложить всем хозяйственным и административным органам, имеющим филиалы на Камчатке, усилить связь с последней

* См. док. № 86.

и периодически представлять Камчатской комиссии отчет об их работе.

г) Предложить Горному управлению представить план усиления своей работы на Камчатке.

д) Возложить на РКИ общее административное обследование Камчатки с предоставлением периодических отчетов в Комиссию.

ж) Возложить на Внешторг экономическое обследование.

Председатель *Д. Шапиро.*
Секретарь *Я. Янсон.*

ЦГА РСФСР ДВ, ф. р.-2422, оп 1, д. 221, л. 6. Подлинник. Машинопись.

№ 69

ИЗ ГОДОВОГО ОТЧЕТА БОЛЬШЕРЕЦКОГО ВОЛОСТНОГО РЕВКОМА ЗА 1923 ГОД О РАБОТЕ ВОЛОСТНОГО СЪЕЗДА

*Не ранее 1 октября 1923 г.**

...Для изыскания средств и проведения работ по улучшению волости и быта населения волостным ревкомом созывается 25 марта волостной съезд, к открытию которого присутствовало представителей 28 человек.

Главнейшим вопросом на этом съезде разбирается изыскание средств на содержание волостного аппарата, причем выработана была смета на сумму 4095 руб., в покрытие которой проводится обложение [волостная раскладка].

Вторым важным вопросом ставится организация рыбсовета. По этому вопросу было единогласно решено немедленно приступить к организации и тут же был избран президиум, в состав которого вошли: председатель Железко и секретарь Балабан.

Третьим важным вопросом является — о запуске на соболя, ибо население поняло, что дальнейшее истребление пушного зверя безусловно пагубно отзывается на хозяйстве всей Камчатки. По этому вопросу было решено просить губревком в недалеком будущем произвести запуск не только на соболя, но и на всего пушного зверя.

Четвертым вопросом, не менее важным, ставится о вывозке столбов для ремонта телеграфной линии, причем этот вопрос единогласно принят и было решено немедленно подвезти телеграфные столбы в достаточном количестве, потому что работа телеграфной линии почти прекратилась и дальнейшее промедле-

* Датируется по содержанию документа.

ние производства ремонта разрушило бы последнюю связь с губернией. Заседание съезда закрывается 31 марта 1923 года.

Председатель волостного ревкома *Зорин.*

ЦГА РСФСР ДВ, ф. р.-2333, оп. 1, д. 514, л. 73. Подлинник. Машинопись.

№ 70

ИЗ ПРОТОКОЛА № 6 ЗАСЕДАНИЯ ДАЛЬКОНЦЕССКОМА О СВЯЗЯХ АМЕРИКАНСКОЙ ФИРМЫ «СВЕНСОН И К°» С БЕЛОБАНДАМИ БОЧКАРЕВА

15 октября 1923

2. Слушали: О фирме «Олаф Свенсон».

Постановили: а) Признать, что фирма «Олаф Свенсон» — подставная, в которой участвует русский капитал;

б) Признать несомненным, на основании имеющихся документов, что у фирмы существовала связь с белогвардейской контрреволюцией, выразившаяся в поставке оружия банде Бочкарева *;

в) Признать, что подставная фирма «Свенсон» никакого исключительного экономического значения на Камчатке не имеет и носит хищнический характер;

г) Просить Дальревком направить дело Свенсона прокурору.

Подлинный за надлежащими подписями.

ЦГА РСФСР ДВ, ф. р.-2422, оп. 2, д. 41, л. 3. Заверенная копия. Машинопись.

№ 71

ПОСТАНОВЛЕНИЕ КАМЧАТСКОГО ГУБРЕВКОМА ОБ ОРГАНИЗАЦИИ КОМИТЕТОВ КРЕСТЬЯНСКОЙ ВЗАИМОПОМОЩИ И ПОМОЩИ ИНВАЛИДАМ ВОЙНЫ

16 октября 1923 г.

Камчатский губернский революционный комитет постановил: 1) Руководствуясь постановлением Дальревкома от 28 августа сего года за № 441 об организации постоянной помощи инвалидам войны (протокол № 43), в целях широкого развития крестьянской взаимопомощи в губернии, организовать при губревкоме Камчатский губернский комитет крестьянской взаимопомощи и помощи инвалидам войны в составе представителей: губернского

* Об этом см. ЦГА РСФСР ДВ, ф. р.-2460, оп. 2, д. 53, л. 30 и ф. р.-2333, оп. 1, д. 12, лл. 368—376.

бюро РКП(б), губернского военкомата, женотдела, РКСМ, губсобеса, губздрава, губземотдела под председательством заместителя председателя губревкома.

2) Уездные комитеты крестьянской взаимопомощи и помощи инвалидам войны организовать в следующих пунктах: в Охотске, Гижиге, Анадыре, Уэлене, на Командорских островах и в Усть-Камчатске под председательством председателей уездных ревкомов, районных ревкомов и уполномоченных губревкома с назначением членов по усмотрению уездных ревкомов, причем последние при организации комитета придерживаются персонального состава губернского комитета.

3) Губернский комитет своего аппарата не организует и всю работу проводит через губсобес.

4) Ввиду малой работы по вопросам помощи инвалидам войны особой секции не выделять, а работу проводить в целом.

5) Уездные комитеты работу проводят через свои аппараты.

6) Ликвидированные постановлением ВЦИК от 20 июня 1923 года и Дальревкома от 21 августа № 433 комитеты Последгола все свои средства и дела передают организуемым комитетам крестьянской взаимопомощи и помощи инвалидам войны по принадлежности, т. е. губернские — губернским, уездные — уездным и т. д., причем передача должна быть произведена не позднее 1 ноября, согласно актам.

7) Организацию сельских и волостных комитетов крестьянской взаимопомощи отложить до получения положений и инструкций.

Заместитель председателя губревкома *И. Ларин.*
Временно исполняющий должность секретаря губревкома *А. Бурнатов.*

«Полярная звезда», № 119, от. 25 октября 1923 г.

№ 72

ИЗ ПРОТОКОЛА ОБЩЕГО СОБРАНИЯ ГРАЖДАН с. МИЛЬКОВО О ПРОТЕСТЕ ПРОТИВ СПЕКУЛЯТИВНЫХ ДЕЙСТВИЙ АНГЛИЙСКОЙ ФИРМЫ «ГУДЗОН-БЕЙ» *

5 декабря 1923 г.

Мы, граждане с. Мильково, собравшись на общем собрании 5 декабря 1923 года, обсуждали наше критическое экономическое положение, создавшееся благодаря пушной монополии общества «Гудзон-Бей».

---

* Полный текст протокола в деле не обнаружен.

Все наше экономическое благосостояние главным образом заключается в промышленной пушнине. Цены на пушнину, которые предлагают нам агенты общества «Гудзон-Бей», настолько низки, что по сравнению с ценами, по которым она продавалась в [прошлые] ближайшие годы, меньше почти в три раза, между тем как цены на товары, предметы первой необходимости остались прежними. Таким образом, промышленникам в предыдущем году продукты и товары — за одного соболя, в этом году, благодаря монополии, необходимо уплатить за те же продукты и товары 3 соболя. На предлагаемую пушнину цены и сорта установлены произвольно представителем общества «Гудзон-Бей». При продаже пушнины расчет с обществом «Гудзон-Бей» производится иенами, по курсу иена равна 1 золотому рублю, несмотря на то, что курс золотого (рубля), объявленный правительством, равняется 1 иене 18 сенам. Введением пушной монополии население отдано в полную зависимость от общества «Гудзон-Бей».

Всемерно протестуя против подобной эксплуатации труда, Мильковское общее собрание постановило: вынести настоящий протест против общества «Гудзон-Бей»... *

Председатель собрания *Ткаченко.*
Секретарь *Толман.*

ЦГА РСФСР ДВ, ф. р.-2333, оп. 1, д. 504, л. 11. Заверенная копия. Машинопись.

№ 73

ИЗ ОТЧЕТА Э. М. МИХЕЛЬСОНА ОБ ОХОТСКО-ГИЖИНСКОЙ ЭКСПЕДИЦИИ ВНЕШТОРГА И ЦЕНТРОСОЮЗА

14 декабря 1923 г.

В сентябре месяце сего года Дальревкомом было дано распоряжение уполномоченному Наркомвнешторга по Дальнему Востоку и Центросоюзу обязательно снабдить население Охотско-Гижигинского побережья продуктами продовольствия и предметами первой необходимости на зимний период 1923/24 г.

Во исполнение этого распоряжения Сибдальгосторг совместно с Центросоюзом организовали торговую экспедицию, которая была снабжена известным количеством товаро-продуктов и охотничьими припасами.

По предписанию Приморского губкома РКП(б) от 18 сентября

* О деятельности «Гудзон-Бей» см. также информацию Анадырского уездного ревкома губревкому (ЦГА РСФСР ДВ, ф. р.-2335, оп. 1, д. 35, лл. 158—159).

сего года за № 5850 и Дальвнешторга за № 1041/в начальником экспедиции был назначен я. В целях ускорения заданий экспедиции был использован уже заранее зафрахтованный Центросоюзом пароход «Томск», который погрузившись вышел из Владивостока 21 сентября. При заходе в японские порты Хакодате и Оттару ассортимент недостающих товаров был пополнен до размеров потребности Охотско-Гижигинского района.

Для организации товарообменных пунктов — торговых факторий было намечено пять более важных пунктов: Гижига, Наяхан, Ола, Охотск и Аян. К этим пяти пунктам тяготеет все западное побережье Охотского моря, восточная часть Колымы и северная часть Камчатки.

Большинство населения Охотско-Гижигинского района составляют инородцы — якуты, камчадалы и другие, проживающие далеко в тайге, а с открытием зимнего пути приезжают на эти пункты за продовольствием и охотничьими припасами. Основной их промысел — охота на пушного зверя, кроме Охотско-Аянского района, где помимо охоты занимаются добыванием золота старательским способом и [работают] на рыбалках.

8 октября начали производить выгрузку товаров в Наяхан-Гижигинском пункте, каковую благополучно закончили 11 октября. Всего для этого района было оставлено товаро-продуктов на сумму около 71 318 рублей золотом. Из них продовольственных продуктов на сумму 50 000 рублей и предметов первой необходимости на 21 318 рублей.

14 октября прибыли в Олу, выгрузку закончили 16 октября, оставив в селе Ола товаро-продуктов на общую сумму около 22 485 рублей золотом. Из них продовольственных — на 12 500 рублей и предметов первой необходимости — на 9 885 рублей.

18 октября прибыли в Охотск.

Город Охотск является самым важным и крупным торговопромышленным пунктом Охотско-Гижигинского района, где необходимо было сосредоточить и оставить возможно большее количество товаро-продуктов. Население Охотска отличается от других районов тем, что здесь преимущественно рабочий элемент, приезжие русские, занимающиеся на старательских приисках, а часть из них летом — на рыбалках. Вторая часть населения состоит из инородцев, занимающихся исключительно охотой.

Оставлено для Охотского района товаро-продуктов на общую сумму около 340 000 руб. золотом. Из них продовольственных на 150 000 руб. и предметов первой необходимости — на 190 000 рублей. Кроме вышеозначенного, мною были приняты все товары, оставшиеся от торговых операций военно-кооперативного управ-

ления в г. Охотске на сумму около 15 000 руб. золотом и переданы Охотской фактории для реализации.

31 октября прибыли в порт Аян. Благодаря хорошей погоде выгрузка прошла быстро и благополучно. Оставлено товаро-продуктов на общую сумму около 34 986 руб. золотом. Из них продовольственных на 27 500 руб. и предметов первой необходимости на 7 486 рублей.

Считаю необходимым отметить, что по прибытии парохода «Томск» в порт Аян представителем Аянского волостного ревкома было заявлено, что в распоряжении местного ревкома имеются ходовые товары, арестованные у бежавших с белыми лиц, каковые, ввиду отсутствия надлежащего присмотра и специального органа для их реализации, от долгого лежания в сыром помещении приходят буквально в негодность. Вследствие такого положения просил принять какие-либо меры для спасения этого товара от явной гибели. По этому вопросу мною были даны задания и указан способ реализации этих товаров...

Таким образом, Охотско-Гижигинский район снабжен до навигации 1924 года (цены продажи):

Продовольственных припасов на	240 000 рублей
Предметов первой необходимости на	243 689 рублей
Всего:	483 689 рублей

Все товарообменные пункты-фактории намечены удачно и отвечают требованиям населения Охотско-Гижигинского района. Заведование факториями Сибдальгосторгом и Центросоюзом поручено сведущим лицам, коим вменено в обязанность вести товарообменные операции на местах, а также организовать поездки в глубь края к инородцам для производства товарообмена на пушнину и золото...

Из личной беседы с населением и информационных сведений представителей местных властей выяснилось, что продовольственный вопрос в Охотско-Гижигинском районе до прибытия экспедиции стоял весьма остро. Население потеряло всякую надежду на прибытие какого-либо парохода с продовольственными запасами и забило тревогу о предстоящей голодовке. Более имущие слои населения стали убивать своих оленей и домашний скот, а бедняки же не имели абсолютно никакого выхода из положения. Такое явление безусловно пагубно отразилось бы на экономической жизни края. Недостаток продовольствия с одной стороны и отсутствие охотничьих припасов с другой — поставили Охотско-Гижигинский район в тяжелое положение и рассчитывать на участие населения в пушном промысле было бы немыслимо. С прибытием же парохода «Томск» перед началом зимнего сезона все приведенные

недочеты были устранены, и нужды населения до некоторой степени удовлетворены...

В какой степени укрепился частный капитал на Охотско-Гижигинском побережье, должен сказать следующее.

Крупный частный капитал, в полном смысле этого слова, не существует. До восстановления Советской власти частные фирмы сумели ликвидировать свои дела и уехать за границу. Правда, пока еще торгуют — в Охотске торговый дом «Гудзон-Бей», торговый дом братьев Деушевых и К° и торговый дом «Гинс и К°». В Аяне — торговый дом «Гудзон-Бей» и Северо-Охотская торговая компания. В остальных же пунктах частных фирм нет.

В сущности упомянутые частные фирмы никакой большой угрозы и ущерба государственной торговле причинить не могут, если бы они торговали товарами Советского правительства, но таковые являются весьма вредными только потому, что если товар они получают беспошлинно, контрабандным путем, с японских и других иностранных пароходов, так как Охотско-Гижигинское побережье и Камчатка по сие время именуют себя порто-франко. Вот это-то зло — очень опасная и вредная штука, которая приносит громадный ущерб нашей государственной торговле, с одной стороны, а советским финансовым органам — с другой. Если же в будущем будет иметь место свободный беспошлинный ввоз иностранных товаров, то нечего и думать о восстановлении в этом крае влияния государственной торговли. В данном случае это пустой звук.

Кроме всего изложенного, мне дано было задание организовать и проводить государственную пушную монополию в Охотско-Гижигинском районе.

В этом направлении мною проведены следующие мероприятия. Везде, где были открыты наши фактории, установлен тесный товарищеский контакт между заведующими факториями и местными уездными и волостными властями. Проведен целый ряд совещаний информационного характера по вопросам государственной торговли, охраны пушнины, золота и полного проведения на местах государственной пушной монополии. Также разъяснено, что проведение изложенных мероприятий имеет государственное значение и необходимо для Советской власти. Соответствующие инструкции оставлены местным властям и заведующим факториями для руководства и исполнения до получения особых распоряжений.

Начальник Охотско-Гижигинской экспедиции *Михельсон.*

ЦГА РСФСР ДВ, ф. р.-2422, оп. 1, д. 221, лл. 17—18. Копия. Машинопись.

№ 74

РЕЗОЛЮЦИЯ ТРАУРНОГО ОБЩЕГОРОДСКОГО СОБРАНИЯ ПЕТРОПАВЛОВСКОЙ ОРГАНИЗАЦИИ РКП(б) В СВЯЗИ СО СМЕРТЬЮ В. И. ЛЕНИНА

24 января 1924 г.

Мы, сыны трудового народа на далекой окраине РСФСР — Камчатке, сегодня переживаем вместе с нашим сердцем — Коминтерном тяжелый удар, нанесенный всему пролетариату СССР смертью нашего вождя Владимира Ильича Ульянова-Ленина. День, час и минуты, отнявшие жизнь нашего незабвенного вождя и товарища, не забудут трудящиеся всего мира, так же, как не забудут и его труды, давшие пролетариату в тяжелой борьбе победу над капиталом.

Пусть лагерь противников не считает этот удар пролетариату за повод разложения его железных и сплоченных рядов, пусть вражеская каста запомнит, что Ильич и своею смертью сделал свое революционное дело — смерть сплотила ряды партии и весь пролетариат неразрывными узами классового сознания...

Владимир Ильич сковал вокруг РКП(б) стальные ряды рабочих и крестьян, впервые осуществил идею создания государства рабочих и крестьян и тем доказал практическую жизненность всех социалистических стремлений и лозунгов, которые веками лелеяли в сердцах революционеры всего мира. Наш вождь и учитель завершил победное наступление революции созданием грандиозного Союза Советских Социалистических Республик и в течение шести лет стоял у руля пролетарской власти, умело руководил работой в дни самых жестоких испытаний.

В этот тяжелый день, когда Владимир Ильич покинул нас, мы твердо заявляем, что заветы Ильича нами будут воплощены в жизнь полностью, брошенные им лозунги и врученное пролетариату Красное знамя мы не выпустим из рук до полной победы над кровавым пиратом — капиталом. Ильич умер, но его заветы будут вечно живы. Ты умер, Ильич, но память о тебе будет гореть яркой, зажженной тобой Красной Коммунистической Звездой в сердцах пролетариата всего мира.

Н. А. Жихарев. Очерки истории Северо-Востока РСФСР (1917—1953). Магадан, 1961, стр. 118—119.

№ 75

ИЗ СООБЩЕНИЯ ОТДЕЛА УПРАВЛЕНИЯ ДАЛЬРЕВКОМА В КОМИССИЮ ПО ДЕЛАМ КАМЧАТКИ ОБ АДМИНИСТРАТИВНО-УПРАВЛЕНЧЕСКОМ АППАРАТЕ КАМЧАТСКОЙ ГУБЕРНИИ И ОСУЩЕСТВЛЕНИИ СВЯЗЕЙ И РУКОВОДСТВА ИМ

31 января 1924 г.

По существу постановления Комиссии от 18 января сего года [без номера], п. 2, Дальневосточный областной отдел управления сообщает:

1) Административный аппарат Камчатки едва ли может считаться громоздким. Всего в нем положено по штатам, утвержденным Дальревкомом 2 октября 1923 г., 85 человек, не считая президиумов губревкома и трех уездных ревкомов, по три человека в каждом.

В означенный штат входят: губернский отдел управления — 9 чел., уездные отделы управления — 10 чел., уполномоченные по Чукотскому и Командорскому уездам с их штатами — 4 чел., милиции — 54 чел., и 8 чел. волостных секретарей. Камчатский губревком дважды возбуждал ходатайство об увеличении этих штатов как крайне недостаточных, но ходатайство это Дальревкомом отклонено [постановление 5 октября, № 94].

2) Связь Дальневосточного отдела управления и Камчатского губернского отдела управления вполне нормальна, если принять во внимание дальность расстояния, трудность и периодичность сообщений и перегруженность радиотелеграфа. Все посланные из Дальневосточного отдела управления в течение первой половины минувшего года распоряжения и руководящие материалы доставлены на Камчатку в конце июня минувшего года [с первым пароходом].

Хотя до получения советских законоположений Камчатский губревком и допустил было ряд неправильностей, так, например, в издании обязательных постановлений с превышением норм административных взысканий, но тотчас по получении с первым пароходом руководящих материалов ошибки эти были по возможности исправлены: обязательные постановления переизданы, и лица, заключенные в административном порядке под стражу на срок свыше установленного декретом ВЦИК и Совнаркома от 27 июля 1922 г. [«Бюллетень Дальревкома», № 5, ст. 17], из под таковой были немедленно освобождены...

В конце октября месяца с отъезжавшим из Читы на Камчатку вновь назначенным членом Камчатского губревкома тов. Бузиным посланы были Камчатскому губернскому отделу управления зако-

нодательная литература и почта. 31 декабря получены: отчет Камчатского губернского отдела управления за июль—сентябрь, копии протоколов губревкома и прочий информационный материал и по ним даны нужные разъяснения и указания в начале января месяца, но они, очевидно, дойдут по назначению лишь летом сего года, с первым пароходом на Камчатку...

Так как из числа этих последних указаний и разъяснений особенно важных не было, то они по радиотелеграфу не передавались, тем более, что кредит Дальневосточного отдела управления на почтово-телеграфные расходы весьма ограничен.

Из числа полученных в Дальневосточном отделе управления информационных материалов было много касающихся других ведомств (не НКВД), и материалы эти немедленно по получении были переданы по назначению для соответствующих распоряжений (уполнаркомфин, Дальземуправление, Дальоно, Дальневосточный округ связи).

В общем Дальневосточный отдел управления принимает все меры к поддержанию в данных условиях нормальной связи с Камчатским губернским отделом управления...

Распоряжение об открытии кредитов по смете НКВД обычно передаются на Камчатку по радиотелеграфу без задержки.

Заместитель заведующего отделом управления Дальревкома *Федоров.*

Заведующий административно-организационным подотделом *Тяжелов.*

ЦГА РСФСР ДВ, ф. р.-2422, оп. 1, д. 221, л. 138. Подлинник. Машинопись.

№ 76

ИЗ ОБЯЗАТЕЛЬНОГО ПОСТАНОВЛЕНИЯ № 6 КАМЧАТСКОГО ГУБРЕВКОМА О БОРЬБЕ С ЭКСПЛУАТАЦИЕЙ, ОБМАНОМ И СПАИВАНИЕМ МАЛЫХ НАРОДОВ СЕВЕРО-ВОСТОКА

29 февраля 1924 г.

В целях борьбы с эксплуатацией, обманом и спаиванием населения вообще и, в частности, туземного населения в Камчатской губернии со стороны частных торговцев, ведущих торговлю с туземным и прочим населением как в местности их расселения, так и среди кочующих, Камчатский губревком в развитие обязательного постановления Дальревкома от 22 сентября 1923 г. за № 471, на основании декрета Совнаркома от 27 июля 1922 г. и постановления Дальревкома от 8 декабря 1922 г. [«Бюллетень», № 5, ст. 17] п о с т а н о в и л:

1. Лица, ведущие и желающие вести торговлю с туземцами в Камчатской губернии в местах их расселения, а также в селах и других местечках, кроме выборки установленных законом промысловых свидетельств на право скупа пушнины и производства торговли как развозной, так и постоянной, обязаны регистрироваться в уездных ревкомах, канцеляриях начальников милиций, а где таковых нет, в волостных ревкомах, на предмет получения регистрационно-разрешительных удостоверений по форме, установленной отделом управления Дальревкома.

Примечание: Туземным населением, на которое распространяется действие настоящего постановления, считаются следующие коренные жители Камчатской губернии: коряки, ламуты, чукчи, тунгусы, якуты, эскимосы, алеуты и другие народности губернии, ведущие полуоседлый, кочевой, бродячий образ жизни и занимающиеся пушным, звероловным и рыбным промыслами и оленеводством.

2. В стойбищах и вообще среди кочующего туземного населения в Камчатской губернии воспрещается как развозная, так и постоянная торговля.

3. Развозной торг разрешается только в селениях и стойбищах оседлых туземцев и местах ярмарок для кочевых инородцев.

5. Всякая торговля с туземцами без регистрационно-разрешительных удостоверений воспрещается.

7. Провоз, пронос и хранение с целью сбыта, а равно продажа спирта, водки, одеколона, мухомора (гриб) и прочих крепких и одуряющих средств воспрещается.

8. Спаивание туземцев крепкими напитками при заключении или в целях заключения сделок — воспрещается, и заключенная при таких условиях сделка признается недействительной на основании статей 31—33 гражданского кодекса РСФСР, в порядке утвержденной Дальревкомом инструкции [«Бюллетень Дальревкома», № 59, ст. 525].

9. Все существующие до сего времени так называемые долги туземцев частным торговцам на основании статей 31—33 гражданского кодекса и инструкции Дальревкома, аннулируются, ввиду явного их кабального характера, ставящего туземцев в вечную кабальную зависимость к торгующим.

10. Каждый занимающийся развозным торгом, кроме вышеуказанного, обязан исполнять нижеследующее:

а) Иметь прейскурант развозимых товаров с указанием цен в золотом рубле. Продажа товаров выше установленных цен в прейскуранте воспрещается.

б) До выезда с торгом каждый торгующий обязан прейскурант своих товаров представлять в двух экземплярах для засвиде-

тельствования в канцелярию милиции или в надлежащий волостной ревком. По засвидетельствовании один экземпляр выдается торгующему, а другой хранится в канцелярии учреждения, засвидетельствовавшего прейскурант.

в) По приезде в селение или кочевье оседлых инородцев торгующий обязан до начала торга предъявлять местным властям свои документы на право торговли и прейскурант товаров.

г) Торговля должна производиться обязательно с 9 часов утра и до 5 часов вечера при наличии в общественных домах под контролем местных органов власти.

11. Совершенно воспрещается торговля всякими безделушками и побрякушками, как-то: бусы, бубенчики, гармошки и прочее...

Председатель губревкома *Вольский.*
Заведующий губернским отделом управления *Ларин.*
Временно исполняющий должность секретаря губревкома *Бурнатов.*

ЦГА РСФСР ДВ, ф. р.-3133, оп. 1, д. 48, л. 59. Типографский оттиск.

№ 77

ПОСТАНОВЛЕНИЕ ДАЛЬРЕВКОМА ОБ ОБРАЗОВАНИИ ОХОТСКО-КАМЧАТСКОГО АКЦИОНЕРНОГО РЫБОПРОМЫШЛЕННОГО ОБЩЕСТВА

26 мая 1924 г.

Дальревком п о с т а н о в и л:

1. Признать целесообразным возложить эксплуатацию пушных богатств Камчатского края, а также снабжение населения этого края в 1924 г. на уполномоченного Наркомвнешторга на Дальнем Востоке при посредстве организуемого Дальневосточного Охотско-Камчатского акционерного рыбопромышленного общества.

2. Признать необходимым срочную организацию Дальневосточного Камчатского акционерного рыбопромышленного общества на акционерных началах с участием в нем Госторга, Дальцентросоюза и Дальгосрыбпрома со складочным капиталом в 1 млн. рублей, распределяемым поровну между указанными организациями.

3. При организации акционерного общества «Камчатка» признать необходимым вхождение в него Дальневосточного Охотско-Камчатского акционерного рыбопромышленного общества в качестве дочерней организации.

4. Признать необходимым предоставление Дальневосточному Охотско-Камчатскому акционерному рыбопромышленному обще-

ству в районе арендуемых им рыбных промыслов права скупа пушнины и золота в качестве подсобных отраслей.

5. Предложить Далькомвнуторгу в ближайшее заседание Дальневосточного экономического совета внести на рассмотрение устав Дальневосточного Охотско-Камчатского акционерного рыбопромышленного общества и рассмотреть вопрос о возможных льготах названному обществу.

Председатель Дальревкома *Павлов.*
Секретарь *Копытин.*

«Бюллетень Дальревкома», № 13, от 5 июня 1924 г., ст. 99, стр. 381—382.

№ 78

ИЗ ИНФОРМАЦИОННОГО ОТЧЕТА ГУБЕРНСКОГО ОТВЕТСТВЕННОГО ОРГАНИЗАТОРА РКСМ В. ШАВШУКОВА КАМЧАТСКОМУ ГУББЮРО РКП(б) О СОЗДАНИИ И ДЕЯТЕЛЬНОСТИ КОМСОМОЛЬСКИХ ЯЧЕЕК

31 мая 1924 г.

В настоящем трехмесячном отчете с 20 февраля по 20 мая постараюсь как можно ярче охарактеризовать не только городские, но и губернские ячейки, так как связь, хоть и телеграфная, все же завязана довольно прочно.

Условия работы здесь, в городе, были куда лучше, чем в губернии. Оторванность от «материка», с одной стороны, много свободного времени, с другой, и скука вследствие отсутствия разумных развлечений, с третьей стороны,— все это говорило за успех в работе.

РКСМ как таковой нужен, но необходимо удалить негодный элемент, дабы в будущем создать прочное сознательное ядро коммунистической молодежи на Камчатке. Камчатка, как мы все знаем, находится в особых условиях, а посему настоящий состав членов так или иначе непостоянен.

Во-первых, более половины — красноармейцы — уедут на «материк». Оставшаяся часть, большинство кандидаты, занимающиеся рыболовством, весной разъедутся на рыбалки... Хорошо грамотных комсомольцев-активистов единицы, большинство — либо малограмотные красноармейцы, либо здешние камчадалы, окончившие два-три отделения, не развиты. Есть ребята, которые хотят работать, но нужна подготовка не только политическая, но и зачастую азбучная.

Все это приводит к большим трудностям работы здесь, на Камчатке...

Беспартийная молодежь начинает интересоваться работой ячейки. Поступает масса заявлений вступить в комсомол, но прием

пока прекращен. Это не задерживает их стремления к комсомолу. Такие беспартийные всячески оказывают сочувствие, зачастую исполняя ячейковые назначения...

Отряд юных пионеров здесь, в г. Петропавловске, возник 1 января 1924 года. Первое время организатором и единственным руководителем их пришлось быть мне. Пионеры преимущественно дети беднейшего населения, а также государственных служащих г. Петропавловска... На 15 мая всего в двух отрядах состояло 50 человек. Из них: детей рабочих — 15, крестьян — 10, совслужащих — 15 и прочих — 10. Занятий за истекший период было всего 68. Из них: общих собраний — 5, отрядных собраний — 24, звеновых занятий — 36, экскурсий — 1, поставлено спектаклей — 2, выпущено стенгазет — 5...

По имеющимся сведениям, в настоящее время в губернии насчитывается более 20 ячеек. Более жизненные и оформившиеся это — Усть-Камчатская, Нижне-Камчатская, Ключевская, Елизовская, Паратунская, Мильковская, Налычевская, Жупановская, Тигильская, Охотская, Гижигинская и Соболевская ячейки.

Все необходимые материалы и доклады получены только от сельских ячеек. Из докладов можно судить, что работа идет удовлетворительно. Но из них также видно, что руководители-активисты совершенно незнакомы с комсомольской работой, ибо уделяют больше времени вечерам и развлечениям, нежели политико-просветительной работе. В настоящее время большинству из ячеек разосланы уставы РКСМ, полученные из типографии губбюро РКП(б) в количестве 300 штук.

Опыт [работы] здесь, на Камчатке, показал, что население вообще и молодежь, в частности, мало религиозны и легко поддаются коммунистическому влиянию. Но при наших северных путях сообщения, разбросанности ячеек одна от другой на большие расстояния необходимо каждую в отдельности снабдить необходимым материалом и литературой самостоятельно. Для этого нужны средства.

Несмотря на ряд неблагоприятных объективных условий камчатской действительности, работа по организации на берегах Тихого океана Российского Коммунистического Союза Молодежи пережила свой организационный период, сдвинута с мертвой точки и далеко шагнула вперед за последние месяцы. С приездом работника из Далькрайкома с полномочиями необходимо создать губбюро РКСМ, так как таковое уже показало свою жизненность из-за наличия большого количества сельских ячеек, которые к тому же к зиме этого года значительно увеличатся.

Губернский ответственный организатор РКСМ *В. Шавшуков.*

ПАХК, ф. 783, оп. 1, д. 46, лл. 30—33. Заверенная копия. Машинопись.

№ 79

ДОГОВОР МЕЖДУ ДАЛЬГОСТОРГОМ И ОКАРО ПО СНАБЖЕНИЮ КАМЧАТСКОЙ ГУБЕРНИИ ТОВАРАМИ И ПРОДУКТАМИ ПЕРВОЙ НЕОБХОДИМОСТИ

14 июня 1924 г.

Мы, нижеподписавшиеся — Дальневосточное отделение государственной экспортно-импортной торговой конторы «Госторг» при Наркомвнешторге в лице уполномоченного названного отделения Ф. И. Андриянова, названный далее «Дальгосторг», с одной стороны, и акционерное общество под названием «Охотско-Камчатское акционерное рыбопромышленное общество в лице члена правления В. Л. Бурыгина, названное далее «ОКАРО» — с другой, заключили настоящий договор о нижеследующем:

1. Дальгосторг на основании постановления Дальэкосо от 3 мая сего года передает ОКАРО обязанности снабжения населения предметами первой необходимости и сбора пушнины на территории всей Камчатской губернии, за исключением Командорских островов.

2. ОКАРО обязано в сезон 1924 года произвести снабжение населения Камчатской губернии, собрать и доставить во Владивосток со всей территории Камчатской губернии пушнину и передать ее Дальгосторгу по покупной стоимости франко фактория с надбавкой 5 процентов комиссионного вознаграждения.

3. Для проведения операции, указанной в 1 и 2 пунктах этого договора, Дальгосторг передает ОКАРО аванс в счет заготовки в сумме 750 000 рублей золотом в виде необходимых для снабжения населения товаров и предметов первой необходимости, причем ОКАРО не позже, как через 10 дней после подписания настоящего договора, должно представить Дальгосторгу подробные ведомости потребных товаров и предметов первой необходимости с точным указанием качества и количества.

ЦГА РСФСР ДВ, ф. р.-2333, оп. 1, д. 522, л. 1. Заверенная копия. Машинопись.

№ 80

ПИСЬМО В ГЕЗЕТУ «КРАСНЫЙ МОЛОДНЯК» О СОЗДАНИИ КОМСОМОЛЬСКОЙ ОРГАНИЗАЦИИ НА КАМЧАТКЕ

14 июня 1924 г.

Наконец-то после семимесячного зимнего перерыва с «материком» мы имеем возможность вести с вами переписку. Кратко опишу работу нашей организации зимой вдали от центра.

Комсомол возник на Камчатке 8 июля 1923 года. Упомянутого числа было созвано организационное собрание по инициативе комсомольцев, приехавших с «материка». Записалось всего 15 человек и сразу же со второго собрания стали «грызть» устав и программу РКСМ. Организовали кружок политической грамоты, где делали доклады, проводили беседы и т. д.

В разгаре нашей работы в Петропавловске в противовес РКСМ создается беспартийный кружок молодежи. Повели они было против нас агитацию, день и ночь танцевали, чтобы завлечь на свои танцульки комсомольцев. Но этого им, конечно, сделать не удалось, так как наши ребята противопоставили им товарищескую спаянность, и беспартийный союз лопнул, как мыльный пузырь. Инициаторы беспартийного кружка — петропавловская молодежь (часть), или, иначе, гнилое мещанство.

После их разложения стала замечаться сильная тяга в РКСМ. Подали анкеты о вступлении и бывшие члены беспартийного союза, но горком, предвидя, что организация может наполниться чуждым нам элементом, своим постановлением временно прием в РКСМ закрыл.

Работа все время шла хорошо. Создались следующие кружки: спортивный, драматический, художественный и специальный, в коих все время проводилась работа. В декабре месяце выпустили первый номер стенной газеты, который регулярно выходил раз в месяц,— сотрудничают много ребят.

Было несколько вечеров товарищеской спайки. В апреле месяце проводили комсомольскую пасху. Был суд над религией — вечер-карнавал (и петропавловский поп стал постепенно терять свое влияние). Первого Мая карнавал повторили: отслужили молебен около церкви, поп окончательно сердится, а тут еще деревенские ячейки вместе с обществом деревни выносят постановление о закрытии церкви и приспособляют ее под школу. При организации — юные пионеры, которые дают большую надежду на будущее.

В настоящее время происходит чистка личного состава РКСМ, и работа немного как будто заглохла. Но в общем работа все время шла хорошо.

Комсомолец камчатской организации *Могутин.*

«Красный молодняк», № 21, от 14 июня 1924 г

№ 81

ПИСЬМО СЕКРЕТАРЯ БЮРО ЮНЫХ ПИОНЕРОВ О СОЗДАНИИ ПИОНЕРСКОЙ ОРГАНИЗАЦИИ НА КАМЧАТКЕ

14 июня 1924 г.

Дорогие товарищи! Привет вам с далекой окраины от пионеров Камчатки.

После семимесячного перерыва пришел первый пароход, и мы имеем возможность завести с вами переписку.

Пионеры у нас, на Камчатке, были организованы в декабре месяце 1923 года. Ребята все энергичные, и работа закипела. С первых дней стали выпускать стенную газету «Пионер окраины». Ребята сначала мало писали, но сейчас втянулись и пишут все. 1 июня выпускаем уже 7-й номер.

Ставили мы своими силами несколько платных спектаклей, собрали денег, завели все необходимое. Но вот беда: нет пьес. Надеемся получить все от вас.

Оборудовали красный уголок, маленькую библиотечку, где проводим время и работаем. В день Парижской коммуны передали лучших своих товарищей в комсомол. В деревнях тоже организуются отряды пионеров. В летний период работу развернем.

Секретарь бюро юных пионеров *Могутин.*

«Красный молодняк», № 21, от 14 июня 1924 г

№ 82

ПОСТАНОВЛЕНИЕ УПОЛНОМОЧЕННОГО КАМЧАТСКОГО ГУБРЕВКОМА ПО ЧУКОТСКОМУ УЕЗДУ Г. Н. ЛОСЕВА [40] О НАЛОЖЕНИИ ШТРАФА НА КАПИТАНА АМЕРИКАНСКОЙ ШХУНЫ ЗА НЕЗАКОННУЮ ТОРГОВЛЮ НА ЧУКОТКЕ

24 июня 1924 г.

1924 года, июня 24 дня, с. У э л е н.

Я, уполномоченный Камчатского губревкома по Чукотскому уезду, п о с т а н о в и л: оштрафовать капитана американской шхуны «Нанук» гр. Петерсона:

1) за вывоз без надлежащего разрешения из пределов Чукотского уезда пушнины в размере пятьсот рублей золотом — 500.00;

2) за скуп нерегистрированной пушнины с острова Большой Диомид в размере одной тысячи рублей золотом — 1000.00;

3) за торговлю без промыслового свидетельства в 1924 году в размере одной тысячи трехсот одиннадцати рублей 75 копеек — 1311.75;

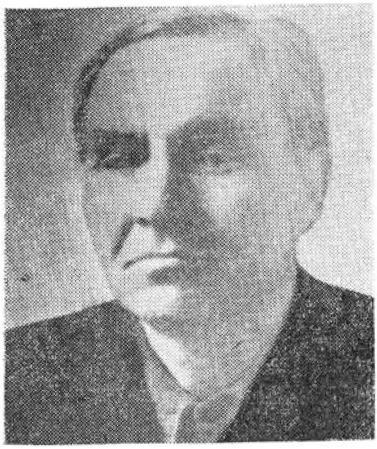

Г. Н. Лосев.
Снимок 40-х годов

4) за торговлю без промыслового свидетельства в 1922 году в размере одной тысячи трехсот одиннадцати рублей 75 копеек — 1311.75,

а всего на четыре тысячи сто двадцать три рубля 50 копеек 4123.50.

Уполномоченный *Лосев.*
Секретарь *Виноградов.*

ЦГА РСФСР ДВ, ф. р.-2333, оп. 1, д. 267, . Заверенная копия. Машинопись.

№ 83

ПОСТАНОВЛЕНИЕ ДАЛЬНЕВОСТОЧНОЙ КОМИССИИ ПО БОРЬБЕ С КОНТРАБАНДОЙ ОБ УСИЛЕНИИ ОХРАНЫ ГРАНИЦ КАМЧАТСКОЙ ГУБЕРНИИ

5 сентября 1924 г.

1. Принимая во внимание необходимость осуществления охраны границ Камчатки и борьбы с неподдающимся учету контрабандным вывозом ценного пушного эквивалента края, а также в целях воспрепятствования ввоза контрабандного спирта, применяемого для спаивания туземного населения, а также считаясь с огромным пространством, отделяющим Камчатку от дальневосточного центра, что при отсутствии связи не дает возможности непосредственного руководства делом борьбы с контрабандой, п о с т а н о в и л:

а) Организовать Камчатскую комиссию по борьбе с контрабандой в составе представителей от губревкома, таможенного ведомства и ОГПУ.

б) С целью охвата таможенной охраной наибольшего числа пунктов, пораженных контрабандой, произвести перегруппировку наличного состава таможенников таким образом, чтобы, не превышая основной дислокации таможен, утвержденной Государственным таможенным управлением, иметь дополнительную охрану в Большерецке, Аяне, Оле, Ямске, Караге, на мысах Беринга, Ванкарем, Унынн и Чаунской губе.

Одновременно просить ПП ОГПУ об усилении Камчатки войсками пограничной охраны и выработки целесообразной дислокации соответственно с дислокацией таможенных учреждений.

в) Просить Дальревком: 1) о передаче в ведение Камчатского губревкома шхуны «Брюханов», бывший «Михаил» (ныне принадлежащий Рыбоохоте) и катера «Скрыплев» или «Босфор», находящегося в распоряжении Владивостокского порта; 2) доассигновать Камчатскому губревкому к уже имеющимся 37 тыс. руб. еще 33 тыс. руб. на приобретение моторно-парусной шхуны, приспособленной для полярных плаваний.

Председатель *Флегонтов.*
Члены: *Севей, Мартынов.*
Секретарь *Кутузов.*

ЦГА РСФСР ДВ, ф. р. 1, 183, 13о Машинопись

№ 84

ИЗ ПОСТАНОВЛЕНИЯ ДАЛЬРЕВКОМА О ЛЬГОТАХ ПО НАЛОГАМ ДЛЯ НАСЕЛЕНИЯ СЕВЕРО-ВОСТОКА

26 сентября 1924

1. Признать необходимым освобождение кочевого населения Камчатской губернии от всех видов прямых налогов, за исключением дохода от пушного промысла, обложение которого должно быть осуществлено особым «пушным налогом».

2. Ввести обложение дохода от пушного промысла камчатского населения особым «пушным налогом» в размере 5 процентов продажной стоимости упромышленной пушнины.

3. Полагать необходимым облагать все оседлое население Камчатской губернии, включая и сельское, подоходно-поимущественным налогом со следующими отступлениями от положения 12 ноября 1923 г.: а) доход от пушного промысла признать подлежащим обложению «пушным налогом» согласно п. 1-му настоящего постановления; в) обложение по внешним признакам распростра-

нить и на охотников из числа оседлых жителей без зачета окладов налога при уплате «пушного налога»; г) отнести Камчатскую губернию по поясному делению к району «вне пояса»; д) надбавку на усиление местных средств к подоходному налогу для Камчатской губернии сохранить в размере 25 процентов; е) план кампании по подоходно-поимущественному налогу должен быть построен с таким расчетом, чтобы рассылка окладных листов заканчивалась к 1 марта; ж) подтвердить, что действие положения о государственном подоходно-поимущественном налоге распространяется и на иностранных подданных, в том числе и на рыбопромышленников...

Председатель Дальревкома *Гамарник*[41].
Секретарь *Копытин*.

«Бюллетень Дальревкома» № 28, 31 октября 1924 г., ст. 249, стр. 861—865.

№ 85

ИЗ ПОСТАНОВЛЕНИЯ КАМЧАТСКОГО ГУБРЕВКОМА ОБ ОБЪЯВЛЕНИИ НЕКОТОРЫХ РЕК И ПРИТОКОВ В ЕЛИЗОВСКОЙ ВОЛОСТИ ПОСТОЯННЫМИ ЗАПОВЕДНИКАМИ-НЕРЕСТИЛИЩАМИ[42]

17 октября 1924

Камчатский губревком на основании декрета ВЦИК и Совнаркома от 27 июля 1922 г. о порядке издания обязательных постановлений, идя навстречу пожеланиям жителей Елизовской волости, п о с т а н о в и л:

1. Объявить постоянными заповедниками-нерестилищами в Елизовской волости по р. Пиначево притоки ее Верхнюю и Нижнюю Кривляки и приток Колокольникова.

2. а) Объявить постоянными заповедниками-нерестилищами р. Правая Авача со всеми в нее впадающими притоками; б) по р. Паратунка — речку Малую Заречную со всеми ее притоками и речку Кихчик; в) по р. Тихой с устья Поворотного ключа до вершины со всеми ее притоками.

3. Объявить заповедниками для летней рыбы: а) р. Пиначеву со всеми впадающими в нее притоками.

П р и м е ч а н и е: При установке запоров на устье р. Пиначево таковые не должны ставиться выше впадающих притоков в ключах Широком и Светлом.

б) В вершине по р. Корякской от речки Бактолк до «Голой сопочки» и ключи Правый и Левый Кучманчик, впадающие в Корякскую речку; в) от притока устья р. Средней Авачи до вершины со всеми впадающими притоками; г) по р. Паратунке, от устья

речки Большой Заречной вверх со всеми впадающими в нее притоками; д) по р. Тихой: все ключи, впадающие в р. Тихую.

4. Объявить постоянными заповедниками Паратунские озера, Ближние и Дальние.

Примечание: Реки, вытекающие из этих озер, предоставляются для пользования населения на общих основаниях.

5. Лов рыбы по рекам Авача и Паратунка распределяется следующим порядком: а) селениям Сероглазка и Авача для лова рыбы установить границы по р. Авача с выхода Капозика вверх до местечка «Мачты»; б) по р. Паратунка — от Долгого плеса до Огневого колена.

Заместитель председателя губревкома *Ларин.*
Члены: *Бузин, Кручина.*
Секретарь губревкома *Бурнатов.*

ЦГА РСФСР ДВ. ф. р.-233. оп. 1, д. 230, лл. 87—88. Подлинник. Машинопис

№ 86

ИЗ ПРОТОКОЛА № 48 ЗАСЕДАНИЯ ДАЛЬРЕВКОМА О РАБОТЕ ОКАРО

21 ноября 1924 г.

1. Слушали: Об ОКАРО (представление Дальплана).

Постановили: 1) Констатировать, что основной задачей ОКАРО является охват рыбной промышленности Охотско-Камчатского побережья, а также направление внимания ОКАРО на эксплуатацию морских и крупных речных промыслов. Наряду с этим ОКАРО получает от снабжающих Камчатку организаций преимущественное право скупки пушнины и золота на комиссионных началах в районах, снимаемых им в аренду рыбных промыслов.

2) Принять меры для немедленного изжития наблюдающегося параллелизма и конкуренции между ОКАРО и Дальморепродуктом как в части разработки рыбных промыслов, так и реализации их продукции.

3) Предложить Дальпромбюро урегулировать вопрос о направлении дальнейшей деятельности Дальморепродукта, в зависимости от этого определить увязку между ОКАРО и Дальморепродуктом, распределив между ними районы их промысла.

4) Считать целесообразным увеличение аренды имеющихся у ОКАРО участков быв. Хребко: одного речного Ичинского и 5 морских, на общих основаниях.

5) Не возражать против получения в аренду следующих мелких участков: а) Ола-речной, б) Наяхан, в) Ука, г) Кичига, д) Дранка, е) Ивашка.

6) Констатировать, что применяющийся по настоящее время способ приготовления рыбной продукции японским засолом подлежит изменению как явно нерациональный. Предложить ОКАРО разработать проект организации консервной промышленности на Камчатке, в первую очередь приступить в 1925 г. к оборудованию консервного завода на р. Камчатка с расчетом пуска его в ход в сезон 1926 года.

7) Для использования морских богатств предложить ОКАРО в виде опыта применить лов рыбы траловым способом.

8) Поручить транспортной секции Дальплана разработать вопрос о приобретении ОКАРО собственного тоннажа.

9) Принимая во внимание развивающуюся деятельность ОКАРО, поставленные им задачи полного охвата рыбных промыслов Камчатки, поручить комиссии по кредитованию рассмотреть заявку ОКАРО в 1 000 000 рублей, а также по представлению ОКАРО финансового плана определить срок взноса основного капитала и возможность увеличения паевого капитала...

Председатель *Гамарник.*
Секретарь *Копытин.*

ГАХК. Сборник протоколов Дальревкома 1924—1925 гг., протокол № 48, стр. 3.

№ 87

ИЗ ПРОТОКОЛА № 51 ЗАСЕДАНИЯ ДАЛЬРЕВКОМА ОБ ИТОГАХ ЭКСПЕДИЦИИ НА ОСТРОВ ВРАНГЕЛЯ

12 декабря 1924

1. Слушали: Доклад начальника экспедиции на остров Врангеля.

Постановили: Заслушав доклад об экспедиции на остров Врангеля, Дальревком отмечает исключительную энергию команды и командования «Красного Октября», особо отмечая работу начальника экспедиции т. Давыдова и комиссара т. Домниковского, проявленную в этой экспедиции по водружению флага СССР на острове Врангеля.

Дальревком в ознаменование для команды трудного революционного похода признает необходимым введение специальных значков для участников похода.

Председатель *Гамарник.*

ЦГА РСФСР ДВ, ф. р.-2422, 1, д. 317, лл. 1—2. Подлинник. Машинопись.

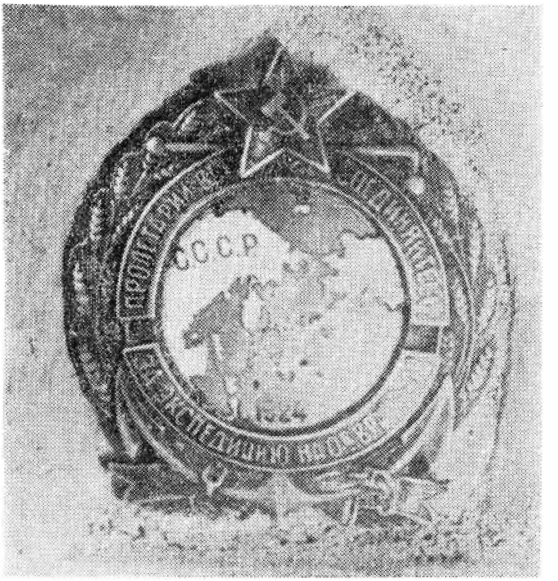

Нагрудный знак, выпущенный в честь освобождения острова Врангеля по постановлению Дальревкома.

№ 88

ИЗ ПОСТАНОВЛЕНИЯ ПРЕЗИДИУМА ВЦИК ОБ УПРАЗДНЕНИИ КОМАНДОРСКОГО УЕЗДА

29 декабря 1924

1. Упразднить Командорский уезд Камчатской губернии Дальневосточной области, включив его территорию в состав Петропавловского уезда той же губернии...

Секретарь ВЦИК *Киселёв.*

«Бюллетень „Дальревкома"», № 1925 100, стр.

№ 89

ИЗ ОТЧЕТА ОЛЬСКОГО ВОЛОСТНОГО РЕВКОМА О РАБОТЕ ЗА 1923—1924 гг.

Не ранее 1 октября 1924

После освобождения Охотского уезда от белобандитских групп приехавшими на пароходе «Кишинев» представителями Камчатского губревкома был 14 июля 1923 г. учрежден Ольский волост

Датируется по времени окончания хозяйственного года.

ной революционный комитет. Председателем волревкома был назначен т. Бовыкин, членом — т. Скорняк и секретарем — т. Подпрятов А. А.— все из состава прежнего сельского правления.

За кратковременный (меньше суток) срок стоянки парохода волревком достаточно инструктирован не был, а также не был снабжен для своей деятельности ни литературой, ни законоположениями, ни канцелярскими принадлежностями.

Из изложенного вытекает характер деятельности волревкома за 1923 год, именно: неуверенность в правильности и законности своих действий и нерешительность.

УЧРЕЖДЕНИЕ СЕЛЬРЕВКОМОВ

Первым шагом деятельности волревкома была организация сельревкомов на местах. Сельревкомы были везде встречены с радостью населением, уставшим от грабежа и разнузданности бочкаревцев. Первоначально сельревкомы были организованы в Тауйске, Ямске, Армани, Тумапах и Тахтояме. Последние три, между прочим, были в начале 1924 г. соединены с Тауйским и Ямским сельревкомами.

Никаких недоразумений в связи с отделением церкви от государства и от школы не возникало, чему отчасти способствовало то обстоятельство, что на три церкви и прихода волости имелся лишь один священник в с. Ямск.

ПЕРВЫЙ ПРОЛЕТАРСКИЙ ПРАЗДНИК

Шестая годовщина Октябрьской революции была отпразднована со всей возможной торжественностью во всех селениях. Манифестации и митинги привлекли всех к участию, кто только состоянии был вылезть из хаты. Выступали агитдокладчики по программе, выработанной для с. Ола объединенным заседанием волревкома с представителями всех местных организаций, а в остальных селениях — по программе сельревкомов... *

РЕВИЗИЯ ВОЛРЕВКОМА

Приехавшим в феврале месяце [1924 года] в Олу председателем уездного ревкома была проведена ревизия волревкома, причем работа волревкома была найдена неудовлетворительной. Председатель волревкома и секретарь тт. Бовыкин и Подпрятов были

---

* Опущены сведения об организации волревкомом снабжения населения товарами и продовольствием и ремонте телеграфной линии.

А. А. Кочеров.
Снимок 1933 года.

уволены, первый — с 1 марта, второй — с 2 апреля, и привлечены к ответственности за неправильное расходование казенных сумм и за несвоевременное донесение о расходах уездному ревкому. На их место были назначены: председателем волостного ревкома 1 марта т. Кочеров А. А.[43], а секретарем — т. Аникин А. И., с 2 апреля 1924 года...

Конец года был отмечен переменой составов сельревкомов в Тауйске и Ямске. Тауйские председатель и секретарь уволились сами, не будучи удовлетворены отсутствием окладов жалования. В селении Ямск председатель был переменен из-за неработоспособности выехавшим туда представителем волревкома т. Аникиным... В Тауйске в состав сельревкома вошли Лунь И. И. и Попов Н. К. Первый из них по своему революционному духу и работоспособности давно известный товарищ — секретарем. В Ямске председателем т. Канов М. И. и т. Беляев М. секретарем...

1924 ГОД. СМЕРТЬ т. В. И. ЛЕНИНА

Начало года принесло волревкому грустную обязанность опубликовать, что вождя пролетариата т. Ленина не стало в рядах бойцов за интернациональное и советское дело.

День траура был в с. Ола и в с. Ямск на несколько дней позднее установленного в СССР, так как информация задержалась в дороге. На траурных заседаниях было выражено общее всем трудящимся чувство печали в резолюциях, в сочувственных телеграммах, почтена память умершего Владимира Ильича вставанием и пением «Интернационала», после участвовавшие разошлись «продолжать дело Ильича»...

САМООХРАНА

В связи с получением в июне месяце извещения и появлением в тайге шайки бандитов волревком созвал Ольское сельское общество, и на собрании население добровольно установило патрулирование и окарауливание ценностей волревкома каждую ночь, назначая в порядке трудовой повинности по 6 человек на ночь. Такая охрана продолжалась около месяца, до 18 июля, когда со сдачей главных партий пушнины на шхуну «Брюханов» самоохрана была прекращена... *

Председатель Ольского волревкома *А. А. Кочеров.*
Секретарь *Аникин.*

ЦГА РСФСР ДВ. ф. р.-3142, 1, 1, 89—91. Копия. Машинопись.

№ 90

ПОСТАНОВЛЕНИЕ ОБЩЕГО СОБРАНИЯ ГОРНОРАБОЧИХ ОХОТСКА ПО ПОВОДУ ДЕЙСТВИЙ БАНДЫ СЛЕПЦОВА

27 февраля 1925

Заслушав информацию о предложении якутской банды, именующей себя «тунгусским национальным отрядом», о сдаче на их милость, мы, горнорабочие, объединенные в вооруженные добровольческие отряды, заявляем, что, видя грабительский характер действия якутской банды, возглавляемой бывшим и настоящим бандитом Слепцовым Николаем, стремящейся к грабежу, произволу и срыву мирного труда рабочих и крестьян нашего Союза, взялись как один за оружие не для того, чтобы сложить его кучке бандитов, а направить его для ее уничтожения и для водворения мирного труда. Положим мы его на место тогда, когда на территории автономных республик не останется ни одного бандита, и предлагаем вам сложить свое оружие. В противном случае ваша гибель неминуема, ибо мы, рабочие, щадим тех, кто сдается добровольно и уничтожаем сопротивляющихся.

Председатель собрания *Сучков.*
Секретарь *Масалов.*

ЦГА РСФСР ДВ. ф. р.-4455, 51, 136. Заверенная машинопись.

* Опущены сведения об административном делении волости и ее населении.

№ 91

ТЕЛЕГРАММА ТОРЖЕСТВЕННОГО ЗАСЕДАНИЯ ЖЕНЩИН-РАБОТНИЦ г. ПЕТРОПАВЛОВСКА ЖЕНОТДЕЛУ ДАЛЬБЮРО ЦК РКП(б)

8 марта 1925 г.

В международный день работницы, женщины далекой Камчатки шлют вам горячий привет, выражают уверенность, что под руководством Коммунистической партии мы путем неустанной работы в деле строительства новой жизни, нового быта, будем вести борьбу за всемирную республику Советов.

Да здравствуют работницы всего мира!

«Полярная звезда», № 21, от 12 марта 1925 г.

№ 92

ГАЗЕТНОЕ СООБЩЕНИЕ О ПЕРВОМ ЧУКОТСКОМ УЕЗДНОМ СЪЕЗДЕ ПРЕДСТАВИТЕЛЕЙ ТРУДЯЩИХСЯ МАЛЫХ НАРОДНОСТЕЙ

*13 марта 1925 г.**

13 марта в Уэлене состоялся Первый уездный туземный съезд. Присутствовало делегатов с решающим голосом — 52, из них 5 женщин, с совещательным — 37.

Вопросы съезда: доклад о VIII годовщине Февральской революции, основные законы Советской власти и туземный вопрос, доклад пред[ставителя] ОКАРО о своих задачах, доклады с мест, обязанности и права уполномоченных селений.

Съезд прошел единодушно. 12 [марта] управлением устраивались спортивные состязания с призами: езда на собаках, бега. В состязаниях участвовали делегаты.

По заслушании доклада об основных законах Советской власти и туземном вопросе съезд принимает следующую резолюцию:

«Первый уездный Чукотский съезд, заслушав доклад об основных законах Союза республик и туземном вопросе, вполне их признает. Съезд констатирует, что здесь, на далекой окраине Союза, в пределах Камчатской губернии, установление революционной власти необходимо. Все законы, давшие свободу всем национальностям, уничтожившие эксплуатацию человека, охраняющие мирный труд и счастье человечества, мы будем распространять и исполнять.

Да здравствует Союз Советских Республик и его вожди!».

«Полярная звезда», № 35, от 10 мая 1925 г.

---

* Дата события.

Участники Елизовской волостной крестьянской конференции. 25 марта 1925 года. (Из фондов ГАКО).

№ 93

ПРИВЕТСТВЕННАЯ ТЕЛЕГРАММА ПЕРВОЙ ЕЛИЗОВСКОЙ ВОЛОСТНОЙ КРЕСТЬЯНСКОЙ КОНФЕРЕНЦИИ КАМЧАТСКОМУ ГУБРЕВКОМУ И ГУББЮРО РКП(б)

25 марта 1925 г.

Мы, делегаты Елизовской волости, впервые собравшиеся на первую волостную крестьянскую конференцию, приветствуем своих идейных руководителей в лице Камчатского губревкома и губбюро РКП(б). Мы заверяем, что при разрешении намеченных нами вопросов мы будем исходить из учета возможности нашего экономического состояния, а также оценивая завоевания, добытые кровью рабочих и крестьян. Будем активно участвовать в деле поднятия хозяйства рабоче-крестьянской страны. Мы все знаем и вполне учитываем, что как ни трудно живется нам, но и стоящим у руля правления рабоче-крестьянской власти приходится переживать еще тяжелее. Но мы, делегаты, избранные от сельского

населения, постараемся все вопросы разрешить как можно правильно и надеемся, что наши руководители, как передовой авангард — Коммунистическая партия и губревком, пойдут навстречу молодому поколению.

ЦГА РСФСР ДВ, ф. р.-2333, 1, д. 229, 63. Заверенная копия. Машинопись.

№ 95

ИЗ ПРОТОКОЛА № 23 ЗАСЕДАНИЯ ДАЛЬБЮРО ЦК РЛКСМ О РАБОТЕ КАМЧАТСКОГО ГУБЕРНСКОГО БЮРО РЛКСМ

26 мая 1925 г.

Слушали: Доклад Бузина о Камчатской организации РЛКСМ.

...Начало свое комсомольская организация получила в г. Петропавловске в июне 1923 г. и отсюда перекинулась в ближайшие пункты Петропавловского уезда, а затем уже и в Гижигу и в Охотск (организаторы Похвалинский, Григорьев и Карнаух — в Охотске). В данный момент Камчатская организация РЛКСМ насчитывает по губернии ровно 300* [человек]. Из них кандидатов только 83. Из этого числа по г. Петропавловску — 61 человек членов и 26 кандидатов.

Партийное ядро в городской организации составляет 25 процентов общего числа комсомольцев.

Ячеек РЛКСМ — 37. Из них в Петропавловске — 4 ячейки, в уездных центрах — 3 и в сельских — 30 ячеек. В течение последнего полугодия принято членов и кандидатов РЛКСМ 50 человек.

В составе организации имеется достаточный процент девушек, особенно в Петропавловске. Руководящий орган — губбюро. Секретарем является Мальков, прибывший из Центра только в декабре минувшего года. Второй член губбюро — заворг Якимов.

В настоящее время комсомольские организации пользуются приличным авторитетом со стороны беспартийных масс. Примером могут служить выборы комсомольцев в Советы. Сейчас уже имеется несколько секретарей и председателей сельсоветов-комсомольцев.

Постановили: Состояние организации признать удовлетворительным. Обратить внимание на подготовку и выдвижение местных работников. Усилить снабжение литературой.

Секретарь Дальбюро ЦК РЛКСМ *Петропавловский.*
Член бюро *Сигай.*

ПАХК, ф. 783, оп. 1, д. 61, лл. 77—80. Подлинник. Машинопись.

* В документе ошибочно: «30».

Первое Камчатское губернское бюро РКСМ. 1924 год. Слева направо, в первом ряду — Шлык, Мальков, Могутин, Селиванов, во втором ряду — Уткин, Брикман.

№ 96

ПОСТАНОВЛЕНИЕ ДАЛЬРЕВКОМА О МЕРАХ ПО РАЗВИТИЮ РЫБНОЙ ПРОМЫШЛЕННОСТИ НА СЕВЕРО-ВОСТОКЕ

29 мая 1925 г.

Учитывая необходимость создания для государственных промышленных предприятий, а также для частных русских рыбопромышленников условий работы на рыбных промыслах на Камчатке не худших, чем для работающих там японских рыбопромышленников, в связи с льготами, предоставленными последним по беспрепятственному доступу шхун с промысловыми грузами на рыбалки, Дальревком постановил:

1. Предложить уполномоченному Наркомвнешторга упростить порядок выдачи лицензий государственным и частным рыбопромышленным предприятиям на ввоз на рыбные промыслы Камчатки продуктов, предметов промыслового снаряжения и других незапрещенных к ввозу товаров.

2. Освободить указанные в п. 1 предприятия, работающие на Камчатке, от уплаты лицензионного сбора по ввозу и вывозу.

3. В целях нормальной работы русской рыбопромышленности, предложить фрахтбюро во Владивостоке в срочном порядке и особо внимательно рассматривать все заявки рыбопромышленников на тоннаж и в случае невозможности удовлетворения таковых Совторгфлотом немедленно разрешать вопрос в смысле предоставления права пользования иностранным тоннажем.

Предложить председателю Приморского губисполкома тов. Кошкареву персонально проследить за выполнением настоящего постановления.

4. Разрешить приход и уход судов на рыбалки по Камчатскому побережью, где не имеется таможенных надзоров, без предварительного захода их в соответствующие таможенные учреждения. В этих случаях производство досмотра судов и совершенно необходимых таможенных формальностей возложить на рыбопромысловые надзоры, кои производят указанные операции на основании и согласно выработанной на этот счет Управлением Дальневосточного таможенного округа совместно с Дальневосточным земельным управлением инструкции.

Председатель Дальревкома *Гамарник.*
Исполняющий обязанности секретаря *Попов.*

«Бюллетень Дальревкома», № 26, от 18 июня 1925 г., ст. 411, стр. 816.

№ 97

ИЗ ПРОТОКОЛА № 27 ЗАСЕДАНИЯ КАМЧАТСКОГО ГУБРЕВКОМА ОБ ОРГАНИЗАЦИИ ЧУКОТСКОГО УЕЗДНОГО РЕВКОМА

27 июня 1925 г.

5. Слушали: а) Об организации Чукотского уездного ревкома, б) установление штата и в) назначение личного состава уездного ревкома (докладчик т. Ларин).

Постановили: а) Организовать Чукотский уездный революционный комитет с центром в с. Уэлен; б) штат для Чукотского уездного ревкома определить следующий: председатель — 1, заместитель председателя (он же заведующий общей частью уездного ревкома) — 1, член-секретарь — 1, переводчик — 1, машинистка — 1, сторож — 1.

Обязанности инструктора туземного подотдела возложить на одного из членов уездного ревкома.

Подлинный за надлежащими подписями.

ЦГА РСФСР ДВ. ф. р-2422, оп. 1, д. 560, лл. 235—236. Беловая копия. Машинопись.

№ 98

ПРОТОКОЛ № 4 ЗАСЕДАНИЯ ОХОТСКОГО УЕЗДНОГО БЮРО РКП(б) О ПРОВЕДЕНИИ ОРГАНИЗАЦИОННЫХ МЕРОПРИЯТИЙ В ОХОТСКОМ УЕЗДЕ В СВЯЗИ С ЛИКВИДАЦИЕЙ БЕЛОБАНДИТСКОГО ВЫСТУПЛЕНИЯ

20 июля 1925 г.

Присутствовали: Чупров, Соколов, Карпель, Демус, Дудко в присутствии уполномоченного Дальбюро ЦК РКП(б) т. Абрамова.

1. Слушали: Информацию тов. Абрамова о поездке в с. Аян. Тов. Абрамов указал, что в силу политических условий и метода в подходе к туземному населению уполномоченного уездного ревкома по Аянскому району тов. Кунцевича пришлось отозвать, так как последний не имел никакого авторитета со стороны местного населения. В Аяне избран волостной ревком, вполне оправдывающий доверие туземного населения, притом в члены его введены лица с платформой Советской власти.

Далее тов. Абрамов указывает, что туземцы Аянского района просят о функционировании школы в с. Аян.

Постановили: Выборы волостного ревкома с представительством туземного населения одобрить. Избранный состав Аянского волостного ревкома предложить уездному военно-революционному комитету утвердить и технически сконструированный аппарат оформить.

Предложить уездному военно-революционному комитету изыскать возможности открытия школы. Учителем утвердить тов. Алексеева как имеющего опыт, хотя не вполне достаточный, но обладающего туземным языком. Вопрос о назначении Алексеева учителем согласовать с губоно.

2. Слушали: О необходимости созыва совещания в г. Охотске представителей от туземного населения Охотского уезда в кратчайший срок для более длительного выявления нужд таежных и кочевых народностей.

Постановили: Созыв совещания признать необходимым. Срок совещания назначить на 5 августа сего года. О созыве чрезвычайного съезда, на основании телеграммы Байкалова, считать политически в данный момент созыв невозможным, ибо приглашение главарей в настоящей политической обстановке не вызывает необходимости созыва чрезвычайного съезда в г. Охотске с представительством восточных районов Якутии. Стягивание в Охотске всех главарей якутских банд отрядов политически вредно, ибо вся линия съезда перейдет в руки главарей-бандитов,

Руководство Охотско-Якутской военной экспедиции во главе с В. А. Абрамовым на корабле «Красный вымпел».
Август 1925 года.

из которых руководившие головки являются частью якутской контрреволюционной национальной интеллигенции. При таком положении рассчитывать на выявление воли туземного населения не приходится.

Подтвердить необходимость созыва на 5 августа сего года Охотского уездного совещания представителей туземного населения. Последних пригласить на совещание без ограничения нормы представительства.

Предварительно перед уездным совещанием провести туземные совещания по районам населенных пунктов. Для проведения районных совещаний мобилизовать необходимый партийный состав из числа ответработников. Для быстроты дела использовать пароход «Красный вымпел», имеющийся в распоряжении тов. Абрамова.

Просить Дальбюро ЦК РКП(б) об отмене постановления Байкалова о созыве чрезвычайного съезда; тов. Чупрову и Дудко поручить наметить товарищей для проведения районных совещаний

кочевников-туземцев, а также материал по каждому району в отдельности. Созвать товарищей, отъезжающих по районам Охотского уезда, для проинструктирования их в области указанной работы.

3. Слушали: О снятии военного положения в Охотске ввиду мирной ликвидации повстанческих банд.

Постановили: Военное положение с 20 июля в г. Охотске снять. Предложить комфракции уездного военревкома уездный военревком распустить, а старому составу уездного ревкома приступить к работе.

4. Слушали: О составе уездного ревкома. В силу политических обстоятельств, сложившейся обстановки в Охотском уезде назрел вопрос о необходимости привлечения туземного населения в органы местной власти.

Постановили: Уездный ревком сконструировать из числа 7 человек. Необходимо признать обязательное введение представителей туземного населения в члены уездного ревкома в числе 3 человек, двух от тунгусских и одного от якутской народности. Предложить уездному ревкому возбудить ходатайство об утверждении трех платных членов уездного ревкома.

5. Слушали: О назначении т. Болярского уполномоченным ОГПУ Дальневосточной области по Охотскому уезду.

Постановили: Тов. Болярского в должности уполномоченного ОГПУ в Охотском уезде утвердить.

6. Слушали: Доклад т. Соколова об организации ячейки РКП(б) на Новом Устье.

Постановили: Ячейку в с. Новое Устье утвердить (временно, на рыболовный сезон). Секретарем ячейки считать т. Соколова. Предложить в работе ячейки заострить внимание на работу среди туземной молодежи.

Секретарь уездного бюро РКП(б) *Чупров.*

ЦГА РСФСР ДВ, ф. р.-4455, оп. 2, д. 51, лл. 125—126. Заверенная машинопись.

№ 99

СТАТЬЯ В ГАЗЕТЕ «ПОЛЯРНАЯ ЗВЕЗДА» О СОВЕТСКОЙ РАБОТЕ В УЕЗДАХ КАМЧАТСКОЙ ГУБЕРНИИ

23 июля 1925

Развертывание советской и общественно-политической работы на местах составляет главнейшую очередную задачу. В первую очередь необходимо усилить уездные и волостные центры достаточно опытными, квалифицированными работниками. Эта задача

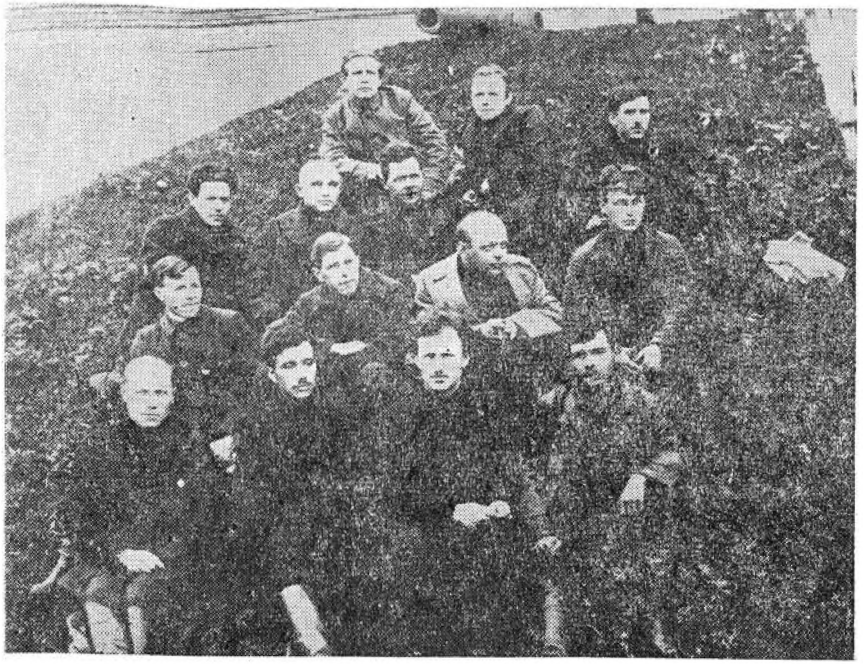

Группа советских и партийных работников, отъезжающих в Гижигинский, Анадырский и Чукотский уезды для организации советской работы с членами Камчатского губбюро РКП(б) и губревкома. Слева направо: (в первом ряду) члены губревкома и губбюро РКП(б) — П. М. Проскуряков, Ф. Л. Слободчиков, И. Е. Ларин, А. Т. Якимов; во втором ряду — члены Анадырского уездного ревкома В. М. Чекмарев, Г. К. Тогаев, Б. И. Турилов, А. М. Михалев; в третьем ряду — члены Гижигинского уездного ревкома Брикман, М. Ковалевский, Пономарев, С. И. Крупенин; в четвертом ряду — члены Чукотского уездного ревкома Иванов и Хорошавцев.

30 июля 1925 года.

в значительной мере уже выполнена: из состава губернских органов выделен ряд ответственных работников для переброски на работу в уезды. Обновляется полностью состав Анадырского и Чукотского уездных ревкомов, значительно укрепляются Гижигинский и Охотский уездные ревкомы. В состав уездных ревкомов рекомендовано выдвинуть кандидатуры из числа местных туземных жителей.

По вопросам направления и задач работы в уездах 19 июля орготделом губбюро РКП(б) было созвано совещание вновь назначенных членов Анадырского, Гижигинского и Чукотского

уездных ревкомов. Совещание поставило перед уездными ревкомами основными задачами — изучение экономических и бытовых условий уездов, ознакомление туземцев с советским строительством и втягивание их в это строительство через организацию родовых и районных Советов, кооперирование туземцев. Наметив эти основные задачи, совещание подробно остановилось на определении методов, путей осуществления их.

Признано необходимым изучение всеми советскими работниками уездов туземного языка, дабы иметь возможность ближе подойти к населению, взять курс на установление индивидуальных связей с наиболее активными, близкими нам туземцами, выдвинута задача организации в уездных центрах заезжих домов для туземцев (применительно к домам крестьянина на «материке»).

В области работы общественно-политических организаций признано необходимым пропитать деятельность изб-читален, комсомолячеек, кресткомов, партячеек практическим содержанием, дабы сделать эти организации близкими и понятными населению. Предложено максимально использовать и втянуть в советскую культполитработу беспартийную интеллигенцию — особенно учительство, окружив ее товарищеской атмосферой. Обращено внимание на установление строгой революционной законности.

Признано необходимым предоставление уездным ревкомам большей финансовой самостоятельности, в частности, предоставление права маневрирования средствами в пределах сметы, дабы дать возможность уездным ревкомам проявления инициативы и нужной гибкости в мероприятиях. В общем совещание выявило и разрешило ряд вопросов, связанных с хозяйственной, советской и общественно-политической работой в уездах, и определило направление деятельности уездных ревкомов. Совещание дало полную договоренность между руководящим парторганом и отправляющимся партийцами на места.

Контакт в работе мест с центром обеспечен, руководители уездных органов усвоили линию губернского центра, а это служит залогом успеха в работе.

«Полярная звезда», № 54, от 23 июля 1925 г.

№ 100

ПРИВЕТСТВИЕ ПЕРВОГО ЭВЕНСКОГО СЪЕЗДА ОЛЬСКОЙ ВОЛОСТИ ДАЛЬРЕВКОМУ

2 августа 1925 г.

Первый тунгусский волостной съезд Ольского района, на котором присутствовали представители, а также старосты и старшины шести кочевых тунгусских родов, а также присутствовало

местное население с. Олы и якутское население, постановил послать приветствие Дальревкому и свое обещание сплотиться вокруг Советской власти.

Собравшиеся на съезде тунгусы благодарят Дальревком, что он прислал своих представителей, которые разговаривают с тунгусами, как с равными, чего никогда раньше тунгусский народ не видел. Мы питаем надежду и уверенность, что Советская власть поможет нам, темным людям. Мы хотим также быть грамотными, хотя наш кочевой образ жизни этому мешает. Мы просим Дальревком помочь обедневшему тунгусскому народу — открыть нам кредит, так как последние годы не было пороху и дроби, и оружия, и мы остались без пушнины, чтобы могли купить. Нам нужны берданы бывшего военного образца, патроны к ним, машинки для зарядки, «монтекристы» с патронами и дробовое оружие. Мы просим до прибытия фактории, которая будет снабжать охотников, приказать ОКАРО дать нам в кредит хлеба и чаю, так как такового у нас тоже нет.

Да здравствует Советская власть!

Да здравствует Дальревком, первый заговоривший с нами, как с равными!

Президиум съезда: старосты 1 Уяганского рода *Бабцев Пантелеймон,* 1 Делянского рода — *Трифонов Иннокентий,* 1 Долганского рода — *Аммамич Спиридон,* представитель 2 Долганского рода *Хабаров Иван,* старшина 3 Долганского рода *Зыбин Григорий,* старшина Отдельного Делянского рода *Фролов Прокопий.*

ЦГА РСФСР ДВ, ф. р.-4455, оп. 2, д. 51, л. 37. Заверенная копия. Машинопись.

№ 101

ИЗ РЕЗОЛЮЦИИ ПЕРВОГО ЭВЕНСКОГО СЪЕЗДА ОХОТСКОГО ПОБЕРЕЖЬЯ О ДЕЛЕГИРОВАНИИ ПРЕДСТАВИТЕЛЕЙ МАЛЫХ НАРОДОВ В СОСТАВ УЕЗДНОГО И ВОЛОСТНЫХ РЕВКОМОВ И В ДАЛЬРЕВКОМ

14 августа 1925 г.

Съезд считает необходимым следующее:

1) По организации власти ввести, согласно постановлению Дальневосточного правительства, в состав уездного ревкома трех членов от туземного населения — двух от тунгусов и одного от якутов и в состав низовых ревкомов по одному члену от тунгусов.

2) Ввести одного представителя от тунгусов в подотдел туземных племен при Дальревкоме...

ЦГА РСФСР ДВ. ф. р.-4455, оп. 2, д. 51, 76. Заверенная Машинопись.

№ 102

РЕЗОЛЮЦИЯ ПЕРВОГО ЭВЕНСКОГО СЪЕЗДА ОХОТСКОГО ПОБЕРЕЖЬЯ О РОДОВЫХ СОВЕТАХ

15 августа 1925

Заслушав доклад об управлении туземных племен, проживающих на территории Дальневосточной области, на основании Временного положения, утвержденного Дальревкомом 26 сентября 1924 года*, Первый уездный съезд кочевников-туземцев Охотского уезда приветствует Советское правительство, Коммунистическую партию, предоставивших возможность приобщаться к советскому строительству неграмотным кочевникам и жить одной жизнью со всем трудовым народом великого Союза Советских Социалистических Республик, родовых и районных исполнительных комитетов, районных родовых съездов.

Ввиду неимения грамотных среди кочевников-тунгусов Охотского уезда Первый тунгусский съезд признает необходимым организацию в первую очередь родовых исполнительных комитетов в следующих родовых объединениях: 1-й Отдельно-Годриканский, 2) Годриканский, 3) Оймяконско-Годриканский, 4) Третий Отдельно-Годриканский, 5) Первый Горбыканский, 6) Второй Горбыканский, 7) Первый Келярский, 8) Манякьский, 9) Первый Отдельно от Седьмого Уяганского, 10) Четвертый Келярский, 11) Третий Отдельно-Келярский, 12) Четвертый Уяганский, 13) Первый Годриканский, 14) Пятый Отдельно-Годриканский, 15) Шестой Долганский, 16) Девятый Уяганский, 17) Десятый Уяганский, 18) Четвертый Долганский, 19) Пятый Долганский, 20) Пятый Уяганский, 21) Первый Долганский, 22) Второй Долганский, 23) Третий Долганский, 24) Делянский, 25) Отдельно-Делянский, 26) Первый Уяганский.

Наименование родовых исполнительных комитетов присвоить по имени каждого рода.

За неимением грамотных кочевников вопрос об организации районных исполнительных комитетов оставить открытым — в Инском, Тауйском, Ольском и Аянском районах. В Аркинском

* См. «Бюллетень Дальревкома». № 22. 1924 г., стр. 209.

районе признать возможным организацию родового исполнительного комитета.

Поручить Охотскому уездному ревкому в наикратчайший срок провести организацию туземного управления и снабдить всеми необходимыми инструкциями, материалами и пособиями.

1) В родовые Советы входят староста, старшина и третий член также от стариков.

2) Письменные сношения органов туземного управления с органами власти вести на тунгусском языке.

3) Поручить уездному ревкому организовать Метинский сельский ревком и ввести по одному члену в волостные ревкомы от якутских сельских обществ.

ЦГА РСФСР ДВ. ф. р.-4455, д. 51, лл. 87—88. Заверенная копия. Машинопись.

№ 103

ИЗ ПРОТОКОЛА № 28 ЗАСЕДАНИЯ КАМЧАТСКОГО ГУББЮРО РЛКСМ О СОЗДАНИИ И ДЕЯТЕЛЬНОСТИ ОХОТСКОЙ КОМСОМОЛЬСКОЙ ОРГАНИЗАЦИИ

21 сентября 1925 г.

Слушали: Дудко о состоянии Охотской организации РЛКСМ.

Организация существует с 1924 года. Весной с приездом с «материка» была организована первая ячейка РЛКСМ в Охотске. До этого в г. Охотске было всего три партийца. К работе не приступали за неимением материалов по этому вопросу.

В начале организации было только 12 человек, часть из местных жителей, остальные — прибывшие с «материка».

В Охотске население в большинстве пришлое. Местных камчадал всего 8 дворов. В селении молодежи много, преимущественно из местного камчадальского населения. На приисках молодежи мало: всего 20—25 человек. В оседлых пунктах у молодежи большая тяга в комсомол, но организация там не проводилась, во-первых, ввиду плохой связи; во-вторых, за невозможностью обслуживать их; в-третьих, [из-за того], что среди населения есть элемент явно контрреволюционный. И поэтому условия для работы комсомольских ячеек являлись бы очень трудными, а помочь в их работе нам не представлялось возможным.

В данное время предполагается приступить к организации ячеек по уезду. Для этого необходимо иметь опытного комсомольского работника. Да и вообще во всей проводимой работе ощущается малое знание работы. Инструкций и руководства опреде-

ленного не было. Приходилось пользоваться всем, что попадало с «материка», и из этого подбирать наиболее подходящее.

Мне, как уездному ответственному организатору РКП(б) и уездному ответственному организатору РЛКСМ, не представляется возможным ввиду перегруженности работой участвовать и руководить повседневной работой РЛКСМ. Работу эту проводили главным образом комсомольцы военнослужащие дивизиона ОГПУ, каковых в организации было 90 процентов. Остальные 10 процентов — из местных служащих и жителей... В данное время уездное бюро РКП(б) выделило в качестве уездного ответственного организатора РЛКСМ т. Богуславского...

Работа Охотской организации в данный момент налаживается. Имеются представители во всех общественных организациях. Комсомольцы в большинстве состоят членами профсоюза и общественных организаций.

Был перерыв в работе с сентября 1924 г. по июнь сего года ввиду осадного военного положения. Комсомольцы в большинстве вели работу по разведке. Организация РЛКСМ потеряла в боях 6 человек убитыми и 6 человек ранеными. Комсомольцы показали свою способность сражаться против классового врага, дрались стойко и бодро.

На рыбных промыслах имеется ячейка РЛКСМ, организованная прибывшими комсомольцами с «материка». Она объединяет молодежь с рыбных промыслов и находится под руководством промысловой ячейки РКП(б)...

Председатель заседания *Мальков.*
Секретарь *Щ.—Ланский.*

ПАХК. 783, оп. 1, д. 62—64. Заверенная копия. Машинопись.

№ 104

ИЗ ГАЗЕТНОГО СООБЩЕНИЯ ОБ ОРГАНИЗАЦИИ КОМИССИЙ ПРИ КАМЧАТСКОМ ГУБПЛАНЕ

7 октября 1925 г.

При губплане организованы комиссии: районирования, промышленная, транспортная, сельскохозяйственная, финансово-экономическая, культурно-социальная.

Постановлением губревкома членами губернской плановой комиссии назначены: тт. Бузин, Вольский, Якимов[44], Болтенко, Рябцев, Андржеевский. Секретарем губплана назначен т. Дудко...

«Полярная звезда», № 78, от 7 октября 1925 г.

Камчатское губернское профсоюзное бюро. В первом ряду слева направо — А. Т. Якимов, представитель Далькрайпрофсовета (фамилия не выяснена), Соколов (председатель губпрофбюро), Л. З. Колесникова, Г. К. Тогаев, во втором ряду — П. И. Дудко, Н. П. Фролов, Б. Борисевич.

№ 105

ГАЗЕТНОЕ СООБЩЕНИЕ О ПРОФСОЮЗНОЙ РАБОТЕ В АНАДЫРСКОМ УЕЗДЕ

7 октября 1925

...После назначения уполномоченным губпрофбюро по Анадырскому уезду т. Суворова началась работа по реорганизации союза, и 3 января 1925 г. был выделен коллектив советских работников в количестве 18 человек и избран местком. В отношении остальных пришлось реорганизацию отложить до конца охотничьего сезона и возвращения членов.

В начале мая удалось организовать коллектив коммунальников, куда вошли остальные 45 членов союза и избран также местком.

Все же слишком большое разнообразие интересов мешало работе, и поэтому 19 июня из коммунальников были выделены рыбаки и охотники в особый местный (локальный) союз рыбаков и охотников в числе 26 человек.

Кроме этих союзных организаций, в Мариинске существует ячейка связи.

К 1 июля были следующие ячейки: советских работников — 18 чел., коммунальников — 42 чел., связников — 3 чел. Итого — 63 чел. Союз рыбаков и охотников в Анадыре — 26 чел. Марковская смешанная ячейка — 60 чел. Итого — 86 человек.

А всего — 149 человек.

Местком советских работников объединяет служащих советских учреждений, а коммунальники — рабочих различных профессий...

«Полярная звезда», № 78, от 7 октября 1925 г.

№ 106

ИЗ СТАТЬИ В ГАЗЕТЕ «ПОЛЯРНАЯ ЗВЕЗДА» — ПОЛИТПРОСВЕТРАБОТА В с. МАРКОВО

7 октября 1925 г.

Осенью 1924 г. в с. Марково группа товарищей во главе с учителем Ковалевским поднимает вопрос о том, каким образом здесь, в самом отдаленном пункте нашего Союза, можно будет начать первые шаги в деле поднятия культурного уровня северных туземцев. Подсчитав имеющиеся в наличии культурные силы, решено было организовать отделение Всероссийского общества «Долой неграмотность!».

Открытие общества было приурочено к празднованию VII годовщины Октябрьской революции. В канун этого дня состоялось общее собрание учредителей и выборы правления. Избранными оказались: председателем учитель Ковалевский П. И., секретарем — Потираловский и членом-казначеем — Минацевич.

Впечатление, полученное жителями от первого шага работ, имело своим прямым последствием вовлечение в начавшуюся политико-просветительную работу наиболее активного элемента — парней и девушек, составивших основное ядро во всех организациях общества, как-то: кружках избы-читальни, женсоюзе, ликпункте, школе малограмотных и проч.

За первый период обществу удалось открыть волостную избу-читальню, организовать пункт по ликвидации неграмотности и вечернюю школу для малограмотных, провести волостную перепись неграмотного населения. Проводилась работа среди жен-

щин. Общество принимало участие в пролетарских праздниках, велась антирелигиозная пропаганда.

Открытие избы-читальни было приурочено к празднованию VII годовщины Октябрьской революции. Помещается она, за неимением другого подходящего помещения, в здании школы 1-й ступени. При избе-читальне имеется зрительный зал вместимостью на 110 человек, сооружена небольшая сцена с декорацией и занавесом. При избе-читальне работают театрально-драматический и хоровой кружки (по 15 человек), функционирует маленькая библиотечка (не больше 100 книжек) и выходит стенгазета «За грамоту».

Театрально-драматический кружок принимает непосредственное участие в постановке спектаклей и устройстве вечеров. За истекший год состоялось 6 спектаклей, 2 сеанса туманных картин и 1 вечер воспоминаний. Средняя посещаемость одного спектакля — 95 человек.

Хоровой кружок выступает со своими хоровыми номерами на собраниях, докладах, митингах и манифестациях и пользуется у населения большой популярностью. В этом кружке состоит 18 членов, из них 13 женщин и 5 мужчин. Спевки устраиваются еженедельно. Степень посещаемости бывает не ниже 90 процентов.

«Полярная звезда», № 78, от 7 октября 1925 г.

№ 107

ИЗ ЦИРКУЛЯРА КАМЧАТСКОГО ГУБРЕВКОМА УЕЗДНЫМ И ВОЛОСТНЫМ РЕВКОМАМ ОБ ОБРАЗОВАНИИ ГУБЕРНСКОГО ОРГБЮРО КООПЕРАТИВОВ

12 октября 1925 г.

Для руководства и направления деятельности существующих, организуемых и имеющих быть организованными потребительских и промысловых кооперативов губернии, для представительства и защиты их интересов, впредь до организации губернского кооперативного центра, постановлением губревкома от 5 мая сего года (протокол № 20, п. 9) * создано губернское организационное бюро кооперативов.

---

* В деле не обнаружен.

Губернское оргбюро по отношению к кооперативам губернии является полноправным руководящим губернским центром, заменяющим собой губернский союз кооперативов...

Председатель губревкома *Вольский.*
Секретарь *Проскуряков.*

ГАКО, ф. р.-29, оп. 1, д. 6, л. 31. Отпуск. Машинопись.

№ 108

ИЗ ПОСТАНОВЛЕНИЯ КАМЧАТСКОГО ГУБРЕВКОМА О ПРЕДОСТАВЛЕНИИ ЛЬГОТ КОЧЕВОМУ НАСЕЛЕНИЮ

29 октября 1925 г.

1. В целях укрепления экономического благосостояния населения считать необходимым предоставить всем кочующим туземным племенам Камчатской губернии право безвозмездного пользования земельными угодиями, водами и лесными насаждениями в пределах их кочевья в размере фактической потребности для своих нужд...

Председатель *Вольский.*
Секретарь *Проскуряков.*

ГАКО, ф. р.-29, оп. 1, д. 3, л. 34. Гектографический оттиск.

№ 109

ИЗ ПРОТОКОЛА № 2 ЗАСЕДАНИЯ ВРЕМЕННОЙ КОМИССИИ ПО ВОПРОСАМ РЕВОЛЮЦИОННОЙ ЗАКОННОСТИ ПРИ КАМЧАТСКОМ ГУББЮРО РКП(б) О ВЫДВИЖЕНИИ КАДРОВ ПАРТИЙНЫХ, СОВЕТСКИХ И ХОЗЯЙСТВЕННЫХ РАБОТНИКОВ ИЗ КОРЕННОГО НАСЕЛЕНИЯ

3 ноября 1925 г.

2. Слушали: О выдвиженчестве из местного туземного населения. (Тов. Якимов).

Постановили: 1) Предложить комячейкам и комсомолячейкам, работающим среди туземного населения, выделить максимальное количество более или менее толковых и развитых членов и дать им задание повести индивидуальную воспитательную работу с тем или иным туземцем или группой туземцев, где есть к тому возможности.

2) Партийцам и комсомольцам, проживающим в уездах с преобладающим туземным населением нерусского языка, дать задание изучить туземный язык, а также вести индивидуально-воспитательную работу.

3) Поставить перед губоно, губкрестьянкомом, уполномоченным Дальгосторга и губземом задачу изыскания возможностей и средств на организацию заезжих туземных домов (юрт) с читальнями при них. В резиденциях: а) уревкомов, б) некоторых волревкомов и в) кооперативов.

4) Усилить использование крестьянско-туземных конференций, съездов, совещаний для целей воспитательно-политических и инструктивных, по возможности посылая на обслуживание их лучших работников из губернского центра.

5) Практиковать проведение инструктивных курсов для низовых работников и выявленного актива туземцев в губернских и уездных центрах.

6) Настаивать на увеличении для Камчатки мест в рабфаках и совпартшколах и практиковать посылку в эти и другие школы преимущественно туземцев.

7) Обязать советские, хозяйственные и общественные органы к усилению замещения должностей при первой к тому возможности туземцами (члены крестьянкомов, правления кооперативов, милиционеры, члены ревкомов, заместители завов и проч.).

8) Предложить уделять особое внимание выдвинутым на ту или иную работу туземцам, подробно их инструктировать, поощрять проявление инициативы.

Председатель *Д. Бузин.*
Секретарь *Брикман.*

ПАКО, ф. 6, оп. 1, д. 6, лл. 10—11. Заверенная копия. Машинопись.

№ 110

ОБЯЗАТЕЛЬНОЕ ПОСТАНОВЛЕНИЕ КАМЧАТСКОГО ГУБРЕВКОМА О ЗАЩИТЕ ЛЕСОНАСАЖДЕНИЙ В ЧЕРТЕ г. ПЕТРОПАВЛОВСКА И В ЕЛИЗОВСКОЙ ВОЛОСТИ

5 ноября 1925 г.

Камчатский губревком на основании декрета ВЦИК и СНК от 27 июля 1922 г. о порядке издания обязательных постановлений и ст. 64 Конституции РСФСР п о с т а н о в и л:

1. Лесные насаждения, заселяющие Никольскую и Петровскую горы и расположенные в верховьях ключей Фермерского и Култушного, а равно в пределах 250-саженной полосы, окаймля-

ющей Авачинскую бухту, объявляются лесами защитного характера.

2. Со дня объявления означенных районов защитными воспретить в них какую бы то ни было рубку леса...

Председатель *Вольский*.
Секретарь *Проскуряков*.

ГАКО, ф. р.-29, оп. 1, д. 3, л. 53. Гектографический оттиск.

№ 111

ИЗ ОТЧЕТА УСТЬ-КАМЧАТСКОГО ВОЛОСТНОГО РЕВКОМА ЗА 1924/25 г.

*11 ноября 1925 г.**

16. Культурно-просветительные и общественно-советские организации волости.

Из партийно-общественных организаций в Усть-Камчатске имеются: а) ячейка РКП(б), б) Авиахим, в) волостной крестком, г) волостное бюро физкультуры, д) ячейка РЛКСМ, е) рабочий клуб [имени] т. Рябикова, ж) РОКК, з) МОПР.

Как партийные организации, так и общественно-советские в своей работе во многом себя проявили. За последнее время чувствуется большое желание самого коренного населения вступать в организации.

Волостной крестком.— Волостным крестькомом организованы по всем селениям крестькомы и с ними волостной крестком имеет достаточно тесную связь... Денежный основной фонд достигает 3 000 рублей, число членов сельских крестькомов по волости — 500 человек.

Авиахим.— Волостным бюро Авиахима организованы ячейки в 8 селениях, а именно: в Усть-Камчатске — 2, Березовом Яре — 1, Черном Яре — 1, Нижнекамчатске — 1, Камаках — 1, Ключах — 1, Ушках — 1, Козыревске — 1. Всего 9 ячеек с общим числом членов 247 человек.

За отчетный год общие поступления Авиахима выразились в сумме 3 477 руб. 34 коп.

21. Состояние государственной и частной торговли в волости.

По волости до конца сентября сего года торговля до передачи Дальгосторгу была вся сосредоточена в руках ОКАРО, за исключением бывшей небольшой торговли в с. Усть-Камчатске частного торговца Витковского, прогоревшего впоследствии и выехавшего с предпоследним пароходом на «материк».

---

* Датируется по препроводительному письму.

Товаро-продуктов завезено достаточно, и недостатка в них население ощущать не будет, за исключением кирпича и 16-го калибра патронов, которые по предложению волостного ревкома с последним пароходом будут привезены. Кредит Дальгосторгом отпускается в очень минимальной сумме — до 25 рублей, и то под поручительство сельского ревкома. Благодаря подобранному хорошему штату сотрудников Дальгосторг, надо полагать, будет пользоваться у населения популярностью.

Весной, перед началом рыбного сезона, ОКАРО из промысловой лавки отпускало в кредит от 70 до 200 рублей под рыбный заработок населению рыболовецкие снасти и продукты первой необходимости. К концу года Дальгосторг имеет фактории в селениях Усть-Камчатск и Ключи.

22. О рыбалках.

В районе волости находится 3 японских рыбоконсервных завода и 16 рыболовных морских участков. (Сведения о количестве добытой и переработанной рыбы прилагаются) *.

Рыбные промыслы ОКАРО имело: 1 морской и 1 приемо-скупочный участки.

В минувшем рыболовном сезоне в волости работали 3 рыболовные артели: Ключевская, Камаковская и Козыревская, которые дали хорошие результаты.

Ключевская артель в своем составе имела 11 человек, средний заработок каждого выразился в 170 рублях, и, кроме того, заготовлено рыбы для себя и корма собакам в достаточном количестве. Добытая рыба артелью сдавалась ОКАРО через приемщика на месте работ артели.

Козыревская артель засольного участка не имела, ею организованным порядком проводился лов рыбы в Усть-Камчатске.

Характер самой организации Ключевской артели особенно приемлем для населения еще тем, что ОКАРО идет навстречу в преимуществе перед рыбаками одиночками в даче кредита. Волостной ревком обратил нужное внимание в укреплении и увеличении этих артелей, для чего волостным ревкомом ведутся подготовительные работы с месткомом советских работников в организации новых артелей...

26. Огородничество.

Огородничество за последние годы, в связи с падением пушных и рыбных промыслов, стало развиваться особенно заметно в 1925 году. Количество снятого картофеля достигло 75 процентов всей потребности населения волости. Площадь, занятая под огороды, достигает 12 десятин. Преимущественно выращивается: карто-

* Не публикуются.

фель, репа, капуста, свекла и брюква. В текущем году снято овощей: картофеля — 13 536, репы — 331, капусты — 752, свеклы — 204, брюквы — 138 пудов.

Кроме того, в этом году опыты посева ячменя, ржи и овса дали блестящие результаты...

Председатель волостного ревкома *Бодров.*

ЦГА РСФСР ДВ, ф. р.-2333, оп. 1, д. 514, лл. 290, 295, 299. Подлинник. Машинопись.

№ 112

ЦИРКУЛЯР КАМЧАТСКОГО ГУБРЕВКОМА УЕЗДНЫМ И ВОЛОСТНЫМ РЕВКОМАМ ОБ ИЗУЧЕНИИ ЯЗЫКА КОРЕННОГО НАСЕЛЕНИЯ СЕВЕРО-ВОСТОКА

1 декабря 1925 г.

Как показал опыт прошлой работы органов власти на местах (уездные ревкомы, волостные ревкомы), незнание работниками языка туземных народностей, обслуживаемых этими ревкомами, в значительной мере тормозило не только культурное, но и административное обслуживание данных народностей.

Трудность внедрения в быт туземцев русского языка усугубляется недостатком у нас сил, а также разбросанностью и оторванностью туземцев от культурных центров.

В настоящее время вопрос о возможно более полном обслуживании туземцев, установлении связи с ними и изучении их быта приобретает остроту, и ему должно быть уделено больше внимания, чем это было до сих пор.

Постоянное пользование услугами переводчиков не всегда доступно за недостаточностью на эту цель средств; кроме того, нет полной уверенности в правильной передаче ими переводимого.

Более или менее продолжительное пребывание работников в уездах, сравнительная несложность языка туземцев и ограниченность лексикона позволяют усвоить язык и использовать его в дальнейшей работе. Это значительно облегчит сближение органов власти с туземным населением, внедрение в его сознание принципов Советской власти.

Учитывая изложенное, губревком настоятельно рекомендует работникам на местах поставить себе в обязанность изучение туземных языков, вложив в это дело максимум энергии.

Одновременно с сим губревком поручил губоно совместно с туземным подотделом проработать вопрос об издании словарей и учебников на туземных языках.

Председатель губревкома *Вольский.*
Секретарь *Проскуряков.*

ГАКО, ф. р.-29, оп. 1, д. 6, л. 42. Типографский оттиск.

№ 113

ИЗ ПРОТОКОЛА № 53-а ЗАСЕДАНИЯ ПРЕЗИДИУМА ДАЛЬРЕВКОМА О ЗАСЕЛЕНИИ ОСТРОВА ВРАНГЕЛЯ

5 декабря 1925 г.

10. Слушали: О заселении острова Врангеля в 1926 году.

Постановили: 1) Представленный Дальвнешторгом схематический план заселения Врангеля и ориентировочную смету в сумме 426 000 рублей одобрить...

6) Признать необходимым организацию на острове Врангеля радиостанции и поручить начальнику Дальневосточного почтово-телеграфного округа срочно возбудить ходатайство перед Наркомпочтелем (НКПТ) об отпуске средств.

7) Проведение всех мероприятий по заселению острова Врангеля возложить на Дальгосторг под руководством Дальневосточного отделения Комитета содействия северным народностям.

8) Возбудить соответствующее ходатайство перед Совнаркомом РСФСР об утверждении настоящего постановления и срочном отпуске необходимых средств на мероприятия по колонизации острова Врангеля.

Заместитель председателя *Целищев.*
Секретарь *Копытин.*

ГАХК, ф. р.-1200, оп. 1, д. 71, лл. 15—16. Копия. Машинопись.

№ 114

ИЗ СООБЩЕНИЯ О РАБОТЕ КАМЧАТСКОЙ ГУБЕРНСКОЙ РАБОЧЕ-КРЕСТЬЯНСКОЙ ИНСПЕКЦИИ ЗА 1925 г.

6 декабря 1926 г.

РКИ произвела обследование девяти факторий. Кроме того, было обследовано поверхностно пять северных факторий. Типичными для факторий ненормальностями являются: беспорядочная передача факториям товаров, неприспособленность складочных помещений, разнобой в товарных ценах, недостаточный учет емкости и потребности рынка. Отсюда — недоснабжение, завоз неходовых товаров, изменение лимитных пушных цен, разнобой в реализации сырья на месте, громоздкость факторий и т. п. Кроме того, было выявлено совершенно нецелесообразное существование двух параллельных факторий и кооперативов. Ныне эта ненормальность изжита.

В связи с ликвидацией ОКАРО своего торгового аппарата по Камчатке и перехода в руки Дальгосторга скупа пушнины, сырья

и снабжения населения товарами устранение остальных ненормальностей в деятельности ОКАРО само собой отпало. Отпало и потому, что Дальгосторг учел в большинстве ошибки ОКАРО и избежал их повторения.

Однако данные обследования факторий ОКАРО будут иметь большое значение при производстве намеченной РКИ работы по анализу вопросов снабжения Камчатки товаро-продуктами.

VII. Чукотский уезд. Обследованием была выявлена крайне слабая экономика населения Чукотки, недостатки в торговом деле, незначительность развития там кустарной промышленности, слабая сеть школ и медицинских пунктов.

Исходя из данных обследования уезда, РКИ выдвинула перед губорганами вопрос о необходимости изменения системы снабжения уезда, именно совершенно отказаться от коммерческих начал и производить снабжение уезда и скуп продукции под углом поднятия экономики населения и расширения существующей в уезде кустарной промышленности; необходимости постепенного перевода части берегового населения с морского промысла (вследствие его падения) на оленеводство, запрещении въезда на Чукотку лиц без определенных занятий; об увеличении школьной сети уезда с ремесленным уклоном в ней, организации школ интернатного типа, создании из среды туземцев кадров учителей и увеличении сети фельдшерских пунктов по уезду с открытием врачебного пункта...

«Полярная звезда», № 97, от 6 декабря 1925 г.

№ 115

СООБЩЕНИЕ О РАБОТЕ ЖЕНСКОГО ДЕЛЕГАТСКОГО СОБРАНИЯ В г. ПЕТРОПАВЛОВСКЕ

11 декабря 1925 г.

Год первого опыта, год пробной работы в Петропавловске делегатского собрания заканчивается. Из 30 делегаток первоначального количества три делегатки передаются в РКП(б) и одна — в РЛКСМ. Это дает уверенность, что рост сознания и политического развития женщин будет продолжаться и впредь. Многие делегатки не только ознакомились с работой советских учреждений и общественных организаций, но и вполне уяснили себе их цели и задачи, изучили их структуру. А это большой шаг вперед для камчатской женщины.

Работа все время велась под непосредственным руководством местного партийного органа через особо выделяемых партийцев.

Делегатское собрание было действительно школой советско-общественной работы для женщин-делегаток.

«Полярная звезда», № 99, от 11 декабря 1925 г.

№ 116

ИЗ ОТЧЕТА КАМЧАТСКОГО ГУБРЕВКОМА ЗА 1924/25 г.

17 декабря 1925 г.

ОХОТСКИЙ УЕЗДНЫЙ РЕВКОМ

Административно-организационная деятельность

В мирной обстановке уездный ревком работал до 22 февраля, после чего с появлением на территории уезда банд г. Охотск был объявлен на осадном положении и уездный ревком реорганизован в военно-революционный комитет. За первые три квартала уездным ревкомом проведено 33 чрезвычайных заседания. Разрешено вопросов 301...

ГИЖИГИНСКИЙ УЕЗДНЫЙ РЕВКОМ

Административно-организационная деятельность

Уездный ревком работал до 12 декабря 1924 г., после чего был расформирован и функции уездного ревкома переданы уполномоченному губревкома.

Административно-организационная деятельность уездного ревкома за время его существования в отчетном году выразилась в следующем: заседаний уездного ревкома проведено 14, на которых рассмотрено 57 вопросов, и уполномоченным губревкома до конца второго квартала вынесено 19 постановлений с 22 рассмотренными вопросами. Наиболее важные из рассмотренных вопросов: 6 октября утвержден проект обязательного постановления о порядке убоя оседлым населением оленей в табунах кочующих туземцев; утвержден проект коллегии по упрощению и упорядочению ведения счетоводства и отчетности в уездном ревкоме и кассе специального сборщика.

9 октября утвержден проект временных правил о порядке скупа, регистрации и продажи пушнины и продуктов морского промысла; утвержден проект дополнительной инструкции об охране лесов и угодий; утвержден проект правил о пользовании поварнями (дорожными юртами) по трактам в уезде; организована уездная комиссия по изысканию средств на сооружение памятника погибшим за Советскую власть на Камчатке; организован уездный комитет крестьянской взаимопомощи.

24 октября установлены уездные ярмарки, время их открытия и продолжительность. 1 ноября постановлено объединить одним сельским ревкомом селения Крестовая и Левчик ввиду небольшого расстояния между этими селениями и отсутствия в первом грамотных людей. 11 декабря постановлено возбудить ходатайство перед губревкомом о муниципализации в Гижиге бесхозяйственных зданий и передаче их уездному комхозу. 12 декабря реорганизован состав налоговой комиссии, представлен на утверждение губревкома. 12 февраля подчинены Апукскому сельскому ревкому ближайшие сельские общества: Пахачинское — сел. Апука, туземного Апукского, Кавачинского, бухты Наталии (Батына) и бухты Анастасии (Ильпри).

За период до 13 декабря уездным ревкомом издано: обязательных постановлений — 1, циркуляров — 4, инструкций — 3, правил — 3.

Выездов по обследованию и инструктированию органов власти на местах за отчетный период было 4. Обследованы сельские ревкомы: Наяханский, Каменский, Пенжинский, Апукский и Корфовский. По пути обследования командируемые для обследования ревкомов лица знакомили туземное население с распоряжениями уездного ревкома и разъясняли их значение...

Связь уездного ревкома с населением выражалась главным образом в участии членов уездного ревкома на общих собраниях граждан г. Гижиги, на которых давались разъяснения по всем интересующим население вопросам и прорабатывались некоторые хозяйственные вопросы. Наиболее тесная связь уездного ревкома с населением осуществлялась через уездный крестком.

Съездов и конференций в отчетном году не проводилось. Связь с туземным кочевым населением осуществлялась через существующие в уезде 4 ярмарки, на которые выезжали члены уездного ревкома, и через приезжающих в уездный центр родовичей кочевых родов.

В районах, населенных туземным населением, составы сельских ревкомов состоят из туземцев.

АНАДЫРСКИЙ РЕВКОМ

За первые три квартала уездным ревкомом проведено 20 заседаний, на которых рассмотрено 89 вопросов.

Выездов по обследованию и инструктированию органов власти на местах в отчетном году произведено два. В первом случае выезжал член уездного ревкома и во втором — председатель. В первую поездку членом уездного ревкома был реорганизован Марковский волостной ревком.

ЧУКОТСКИЙ УЕЗД

Уездный ревком в Чукотском уезде организован постановлением губревкома от 27 июня * сего года. Состав уездного ревкома к месту службы выехал в конце июля. До сего времени Чукотский уезд управлялся уполномоченным губревкома.

Деятельность уполномоченного губревкома, в связи с особенностями края и недостаточным штатом сотрудников, сводилась главным образом к разрешению экономических вопросов местного значения, текущего момента. В трудных условиях работы уполномоченный губревкома провел некоторые мероприятия по обследованию экономического благосостояния населения, численному его учету и сбору других статистических сведений.

ВОЛОСТНЫЕ РЕВКОМЫ ПЕТРОПАВЛОВСКОГО УЕЗДА

Работа волостных ревкомов в отчетном году заключала следующие основные вопросы: 1) укрепление собственного аппарата, приспособление его к вопросам жизни, 2) упрощение делопроизводства и отчетности, 3) поднятие интенсивности работы аппаратов, 4) укрепление и поднятие работы сельских ревкомов, 5) приближение аппарата власти к населению путем вовлечения крестьянства в советскую и общественную работу и 6) подготовка материалов к расширенному заседанию губревкома с участием представителей волостных ревкомов и проведение волостной конференции...

Председатель губревкома *Вольский.*
Секретарь губревкома *Проскуряков.*

ЦГА РСФСР ДВ, ф. р.-2422, оп. 1, д. 570, лл. 21—25. Копия. Машинопись.

№ 117

ИЗ ПРОТОКОЛА № 18/3 ОБЪЕДИНЕННОГО ЗАСЕДАНИЯ ОЛЬСКОГО ВОЛОСТНОГО РЕВКОМА О СОЗДАНИИ И ДЕЯТЕЛЬНОСТИ ОЛЬСКОЙ КОМСОМОЛЬСКОЙ ЯЧЕЙКИ

15 января 1926 г.

(Слушали: О работе ячейки Союза молодежи с. Ола. Л. Беляев, секретарь ячейки): 4 декабря 1925 года на народной лекции о туберкулезе, где присутствовало 20 человек, т. Виппер было

* В документе ошибочно: «27 июля». См. док. № 97.

сделано сообщение, что секретарями уездного бюро РКП(б) Чупровым и РЛКСМ — Богуславским ему было поручено организовать (ячейку) РЛКСМ в Оле.

Организационное собрание ячейки состоялось 5 декабря 1925 года. На него явилось 6 человек, из коих членами записалось 4 человека. С 4 по 31 декабря выписалось из ячейки 2 человека и поступило за то же время 2 человека, и на 1 января 1926 года осталось 4 человека.

12 декабря был устроен комсомольский уголок в помещении фельдпункта по причине большей теплоты в этом помещении, чем в избе-читальне.

За декабрь месяц состоялось 5 заседаний, и на них рассмотрено 16 вопросов. Секретарем ячейки выбран т. Беляев Л. Л. Анкеты на членов препровождены на утверждение в Охотское уездное бюро РЛКСМ. Кроме этого, состоялось два занятия по политграмоте, антирелигиозное чтение. Членам вменено в обязанность присутствовать на уроках политграмоты, ликбезе. Выпущена стенная газета «Костер» № 1 и сделаны подготовительные работы к проведению антирелигиозного вечера 7 января (рождество по старому стилю).

С приездом тунгусов на ярмарку намечено съездить к ним в стойбища с целью устройства собраний среди молодежи.

Кочеров: Для какой цели будут устраиваться собрания тунгусской молодежи?

Беляев: На собрании думаем провести беседу и лекцию с целью пробуждения тунгусской молодежи.

Кочеров: Пробуждение тунгусской молодежи — мысль идеальная, но к этому вопросу нужно подходить очень умело и осторожно, так как всякий необдуманный, неосторожный выход может истолковаться тунгусами, как неразвитой массой, в искаженном и нежелательном для нас смысле и этим вызвать недоверие и неудовольствие к вашей же организации.

Я полагаю, что с приходом тунгусов на ярмарку нужно выпустить газету на тунгусском языке, посвященную исключительно тунгусскому вопросу, а затем устроить собрания тунгусов и в общем порядке провести с ними беседу, дав элементарные понятия о структуре управления нашим государством и объяснить основы Советской конституции. И вот в проведении собрания могут принять участие все представители организаций, в том числе и ячейки Союза молодежи, где и вести беседу с тунгусами на тему по общественно-политическим и культурно-просветительным вопросам...

Постановили: Принимая во внимание отсутствие у ячейки живого инструктажа извне, а также руководителя с определенны-

ми политическими взглядами на месте, считать проделанную работу удовлетворительной; предложение т. Кочерова в целом признать правильным.

Председатель волревкома *Кочеров.*
Член-кандидат *М. Шепелев.*
Секретарь *Рудковский.*

ГАМО. ф. р.-39, оп. 1, д. 64, л. 27. Подлинник. Машинопись.

№ 118

ИЗ ВОСПОМИНАНИЙ БЫВШЕГО СЕКРЕТАРЯ ГИЖИГИНСКОЙ КОМСОМОЛЬСКОЙ ОРГАНИЗАЦИИ Н. М. РУСАНОВА ОБ ИСТОРИИ ЕЕ СОЗДАНИЯ

6 января 1968 г.

...После ликвидации бочкаревщины в Гижиге был создан ревком, который возглавил Чернов. Им же в конце 1923 — начале 1924 гг. был организован всевобуч. Раз в неделю, в воскресенье, молодежь проходила допризывную военную подготовку. После строевых занятий проводился политчас. Вот здесь Чернов и ознакомил нашу молодежь с организацией РЛКСМ.

Позднее эту работу с молодежью проводил Осипский, уполномоченный Камчатского губбюро РКП(б) и губревкома. Затем из Петропавловска в 1924 году приехал налоговый инспектор Май Карнаух на несколько дней в командировку. Он тоже проводил собрания молодежи. В это время и была оформлена комсомольская организация. Но по-настоящему она развернула свою работу после приезда из Петропавловска в начале 1925 года комсомолки Дуси Кануновой.

В клубе стали организовываться вечера молодежи, проводились беседы о Советской власти, разучивались революционные песни.

Первыми комсомольцами Гижигинской ячейки были Котельников Александр Николаевич, Кобелев Иннокентий Васильевич, Падерин Григорий Дмитриевич, Брагин Матвей и другие.

Летом 1925 г. в Гижигу приехал из Петропавловска ответственный комсомольский организатор Степан Иванович Крупенин. С его приездом работа среди молодежи оживилась. Были созданы ячейки комсомола в близлежащих селах Левчики, Крестовая, регулярно стали проводиться комсомольские собрания.

В район прибыли учителя, культработники: Ласун [заведующий районной избой-читальней, заведующий клубом], Ласун-Цимбал [учитель] и другие. Были приняты в комсомол Овчинникова Улита, Брагин Алексей Николаевич. Оба они в 1929 г. окончили Владивостокскую совпартшколу, которую и я окончил в 1932 г.

Н. М. Русанов.

С приездом Крупенина оживилась работа клуба и усилилась тяга молодежи в комсомол. Молодежь активнее стала участвовать в работе общественных организаций — общества «Долой неграмотность!», Общества друзей воздушного флота, Международного общества помощи борцам революции (МОПР), в Советах.

В 1926 г. меня избрали секретарем Гижигинского сельсовета, Какоулина Федора — секретарем Левчикского сельсовета. Я работал в сельсовете до 1928 г., перешел в раймилицию.

Клуб стал излюбленным местом молодежи на селе. Часто проводились беседы, доклады, постановки, вечера. Комсомольцы всегда являлись организаторами всей массовой работы на селе, устраивали воскресники в пользу клуба, оборудовали его, даже садили свой комсомольский огород. Проводились общие комсомольские кустовые собрания с выездом в одно село: Гижигу или Левчики, на которых ставились доклады о работе и задачах комсомола. Все это проводилось под руководством С. И. Крупенина.

По его инициативе в те годы комсомольской организацией создавались бригады по быстрейшей разгрузке парохода с продовольствием, который приходил к нам в Гижигу один раз в год. Бригаду возглавляли комсомольцы Брагин Алексей, Красовский Алексей.

Главной задачей, которая была поставлена перед комсомольцами, была учеба, участие во всей проводимой работе на селе. И не случайно многие комсомольцы выдвигались тогда на руководящие должности. Комсомолец Кобелев Иннокентий был направлен секретарем в Пенжинский сельсовет. Во впервые организованный тогда Гижигинский рыбкооп направили Алексея

Брагина и Александра Котельникова. Александр Котельников потом стал председателем рыбкоопа, а в дальнейшем — председателем колхоза «Маяк Севера». Овчинникова Улита работала в Северо-Эвенском райисполкоме.

Архив СВКНИИ, ф. 1, оп. 7, д. 54, лл. 3—5. Копия. Машинопись.

№ 119

ИЗ ДОКЛАДА УПОЛНОМОЧЕННОГО ДАЛЬГОСТОРГА КАМЧАТСКОМУ ОКРУЖНОМУ БЮРО ВКП(б) О РАБОТЕ ГОСТОРГА НА КАМЧАТКЕ

*Не позднее 18 апреля 1926 г.**

Свою работу по снабжению Камчатки Госторг начал в 1925 году, сменив Охотско-Камчатское акционерное рыбопромышленное общество (ОКАРО), имевшее здесь в течение года стационарный аппарат.

В основу своей работы на Камчатке Госторг клал и учет коммерческой целесообразности, и обязательность снабжения губернии. Такая постановка условий чрезвычайно трудно совместима, и поэтому работа Госторга не лишена некоторых недочетов...

В настоящее время действующих факторий Госторга по Камчатке 28. Руководят работой этого аппарата 4 уполномоченных. В административном отношении весь этот аппарат подчинен уполномоченному по Камчатке. Весь аппарат состоит из 59 штатных единиц. Содержание в год со всеми начислениями выражается в сумме 208 000 руб., что кругло к общему обороту составляет 15 процентов.

При подборе товарной массы Госторг подходил с учетом всех данных. Основными данными были сметы, составленные здесь. Но, поскольку они были не полны [учет точных данных потребности не имеется], Госторг не избежал затоваренности, причем большая часть таковой должна быть отнесена за счет принятых на месте товаров ОКАРО, также бывших у него на комиссии товаров фирмы «Гудзон-Бей» и других.

Операции по приобретению товаров выразились следующими цифрами: товаров, приобретенных непосредственно Госторгом на 2 183 997 руб. 30 коп., принятых товаров собственно ОКАРО на 694 070 руб., принято товаров от ОКАРО, принадлежавших фирме «Гудзон-Бей», на 321 105 руб. 65 коп., комиссионные товары бывшего торгового отделения комхоза на 47 443 руб., Свен-

---

* Датируется по времени опубликования части этого доклада в газете «Полярная звезда», № 27, от 18 апреля 1926 г.

сона на 205 697 рублей. Кроме того, товары на хранении на 15 742 рубля. А всего товарной массы — на 3 473 057 рублей.

Качественное распределение товаров следующее: товары фирмы «Гудзон-Бей» и Свенсона остались от операции 1922 г., потому их доброкачественность намного сомнительна. Доброкачественность товаров непосредственно ОКАРО также вызывает сомнение в некоторой части, так как переданы Госторгу главным образом приобретенные здесь без учета коммерческой целесообразности.

Что касается товаров, непосредственно Госторгом заготовленных, то рынки заготовок были: Америка, Шанхай, Япония и наш внутренний рынок, и качество их в общем удовлетворительное. Попали и здесь частично, в Большерецкой волости, недоброкачественные патроны, но это предусмотреть было трудно, поскольку Госторг полагался на авторитет фирмы. Госторг послал протест по этому поводу, но пока что положение остается таковым, и нарекания со стороны населения, естественно, имеются.

Районное распределение товаров свидетельствует о не вполне удовлетворительной работе, проведенной в этом отношении. Но трудно было провести распределение более правильно, так как одновременно происходила приемка факторий от ОКАРО, перераспределение и новое доснабжение с морских пароходов Совторгфлота.

В Петропавловском уезде наблюдается недостаток товарной массы в количественном отношении. Но это следует отнести за счет отсутствия средств передвижения.

В Анадырском районе благополучно, за исключением отдаленных районов. Есть сообщения с севера о некоторой неудовлетворенности распределением товарной массы.

Вопрос о ценах весьма сложный, ибо трудно произвести учет всех элементов, кои должны быть отражены в калькуляции. В отношении цен имеются упреки, но сверка показала, что они нисколько не выше цен минувших лет. Все фактории торгуют по отфактурованным ценам. Разница между ценами в отдельных районах существует между севером и югом, но все же на севере цены выше только на 10 процентов.

...Взаимоотношения Госторга с кооперацией можно считать установившимися. Были некоторые недоговоренности, но они все улажены. Кооперация пользуется кредитом Госторга, и он ликвидирует свои фактории, представляя возможность кооперации работать там, где имеются здоровые кооперативные объединения.

Недовольство вызывается наличием в кооперативах, коим переданы торговля Госторга, контролеров Госторга. Эта система

была необходима, и недовольства неосновательны, тем более, что контролеры не вмешиваются в дела правления, а наоборот — помогают во многих случаях кооперативам. Как известно, Госторг ставил ставку на эквивалент в 2 миллиона рублей. Сейчас к окончанию первого полугодия работы пока еще трудно сказать, в какой мере выполнится это. Но по ходу работы в отношении Петропавловска сомнений насчет выполнения мало. Из остальных районов пока сведений нет. Всего, по предварительным данным, за I квартал пушнины собрано на 150 000 рублей.

Данные Петропавловской фактории показывают, что оборот ее будет доведен до 600 000 рублей.

«Полярная звезда», № 27, от 18 апреля 1926 г. и № 28, от 21 апреля 1926 г.

№ 120

ТЕЛЕГРАММА КАМЧАТСКОГО ГУБРЕВКОМА ДАЛЬРЕВКОМУ ОБ УПОРЯДОЧЕНИИ ПОЛЬЗОВАНИЯ РЫБНЫМИ УГОДЬЯМИ В ГУБЕРНИИ

20 февраля 1926 г.

Для упорядочения пользования рыбными угодьями считать необходимым закрепить право лова и сдачи рыбы на засольных участках за местным населением, объединенным в земельные общества на основе статьи 42 Земельного кодекса, запретив лов и сдачу рыбы на засольных участках гражданам, не являющимся членами обществ, в том числе лицам, приезжающим извне, на сезон рыбной ловли. Вступление в общество новых членов с правом лова и сдачи рыбы на засольных участках производить на основе 46 статьи.

За кочевыми туземными племенами закрепить право лова на засольных участках вблизи кочевий без вхождения в состав обществ. Распределение обществ по засольным участкам возложить на районные ревкомы, споры разрешать в земельных комиссиях на основе 3 раздела 2 части (Земельного кодекса). Согласие сообщите. Одновременно просим обязать Дальрыбу переименовать рыболовные речные участки в засольные. 366 *.

Вольский.

ГАКО, ф. р.-30, оп. 1, д. 19. Машинопись.

---

* На документе сделана пометка: «Исполнено Дальревкомом.— Протокол № 5 от 10 апреля 1926 г.».

№ 121

ИЗ ПРОТОКОЛА ОБЩЕГО СОБРАНИЯ ГРАЖДАН СЕЛЕНИЙ ГИЖИГА, ЛЕВЧИК, КРЕСТОВАЯ И ПАЛКОВО О РАБОТЕ КОМИССИИ КАМЧАТСКОГО ГУББЮРО РКП(б) И ГУБРЕВКОМА ПО ОБСЛЕДОВАНИЮ ГИЖИГИНСКОГО УЕЗДА

7 марта 1926

1. Слушали: Информацию партийно-советской комиссии. Докладчик осведомил собрание о результатах работ комиссии, останавливаясь на следующих вопросах своей информации:

1) *О материальном положении населения уезда.*

Докладчик в этом вопросе подчеркнул причины упадка хозяйства населения, каковыми являются следующие: а) оперирование бочкаревщины в уезде за 1921—1922 гг., каковая разными разгонами населения привела в упадок хозяйство последнего, б) недоход рыбы в 1923 году.

А главная причина упадка хозяйства является от неорганизованности, несплоченности самого населения и неумелого использования тех природных источников своей материальной поддержки, которые находятся в уезде.

Далее докладчик указал на то, что население, имея нужду от недохода рыбы и прочих причин, не изыскивает себе средства путем всевозможных работ и исследований, как-то озер и прочего, где имеется тоже источник материальной поддержки (рыба), а надеется на помощь со стороны туземцев-оленеводов и государства. Далее докладчик указал на выход для поднятия своего хозяйства... через существующие кресткомы и кооперацию. На кресткомах лежит обязанность оказывать помощь трудовому населению для поднятия его сельского хозяйства. А главное для поднятия своего хозяйства требуется проявить самим гражданам самодеятельность и усилить свой труд.

При этом докладчик остановился на том, что по ходатайству уездного ревкома на поднятие хозяйства населения отпускается уездному кресткому некоторая сумма, каковая должна быть использована на производственную помощь нуждающимся в таковой гражданам и на натуральную производственную помощь неимущим сиротам и прочего рода инвалидности.

2) *О мероприятиях уездного ревкома* докладчик говорит, что взятая уездным ревкомом линия по поднятию хозяйственного уровня населения уезда, а также устройства связи с населением как русским, так и туземным вполне соответствует всем выдвинутым моментам Советской властью и является вполне правильной. Замечены ошибки уездного ревкома в работе. Для исправления их комиссией даны соответствующие указания. При этом

добавил, что дисциплина и товарищеские взаимоотношения между сотрудниками имеются в достаточной мере...

Далее докладчик указал на необходимость исполнения всех распоряжений и указаний уездного аппарата власти, каковая своими распоряжениями проводит все те законоположения, которые издаются Советским Рабоче-Крестьянским правительством на благо рабочего класса. Докладчик указал на необходимость подготовления актива из среды местного населения к управлению властью, а также на обращение серьезного внимания на вовлечение женщины во всю общественную работу.

3) О школах и медицинских пунктах уезда.

Докладчик подчеркнул недостаточность в уезде количества существующих школ и медицинских пунктов, каковые не обслуживают в должной мере всего населения уезда, но указал на то, что такое явление объясняется затруднительностью присылки с «материка» как школьных работников, так и медицинских за отсутствием достаточных средств для этой цели у губернского центра, указав при этом, что губревкомом принимаются все меры к открытию в достаточном количестве школ и медицинских пунктов.

4) О кооперации.

Докладчик указал результат обследования им местного кооператива и говорит, что для поднятия деятельности местной кооперации необходимо иметь помощь от губернского центра, каковую при его содействии центр может оказать местному кооперативу. При этом указал, что по собранным комиссией на месте материалам о количестве и качестве кустарного производства, вырабатываемого населением уезда, можно найти сбыт последнему. *В заключение* докладчик сказал, что население уезда, идя по стопам, намеченным уездным аппаратом уездного ревкома, под его руководством и при полной сплоченности массы, сумеет выйти из того тяжелого положения, в котором находится в настоящее время.

Постановили: а) Доклад как информационный принять к сведению. б) Выразить благодарность комиссии за осведомление собрания о работах наших советских аппаратов на месте и направлении их работы в дальнейшем. в) Все выдвинутые докладчиком моменты принять за основу и проводить таковые дружно под руководством уездного аппарата Советской власти в лице уездного революционного комитета.

Председатель *Падерин.*

Секретарь *Брагин.*

свинин, ф. 1, д. 130 122. Заверенная копия. Ма-

№ 122

РЕЗОЛЮЦИЯ СОБРАНИЯ ПЕТРОПАВЛОВСКОЙ ГОРОДСКОЙ ПАРТИЙНОЙ ОРГАНИЗАЦИИ О РАБОТЕ КАМЧАТСКОГО КОМСОМОЛА

31 марта 1926 г.

В условиях Камчатки работу Камчатского губбюро ВЛКСМ признать удовлетворительной.

Отмечая имеющиеся достижения как в количественном, так и в качественном росте Камчатской организации комсомола и признавая увеличение сети ячеек нормальным, общегородское собрание Петропавловской партийной организации выражает пожелание комсомолу так же интенсивно продолжать работу по вовлечению молодежи в ряды ВЛКСМ, особенно туземной.

Общегородское партсобрание констатирует, что благодаря успешной работе губбюро комсомола и губбюро партии комсомольская организация сравнительно достаточно усилена партийным составом за счет переведенных из ВЛКСМ в ВКП(б) и рекомендует в дальнейшем продолжать эту работу и всемерно укреплять партийное ядро в комсомоле.

Признавая недостаточным штат работников губбюро ВЛКСМ, общее собрание обращает на это внимание партийного органа.

Считать необходимым и в дальнейшем всемерную помощь и поддержку комсомольской организации со стороны партийной организации в деле коммунистического воспитания смены партии.

«Камчатский ленинец», № 6, от 7 апреля 1926 г.

№ 123

ГАЗЕТНОЕ СООБЩЕНИЕ О РАБОТЕ АНАДЫРСКОЙ ЯЧЕЙКИ ВЛКСМ

7 апреля 1926 г.

29 ноября 1925 г. приезжими комсомольцами была организована ячейка РЛКСМ в количестве трех членов. Организационная работа и подготовка к комсомольскому рождеству и к годовщине смерти Ленина занимали очень много времени и не дали возможности наладить нормальную работу. Около ячейки сразу сгруппировались беспартийные ребята, с помощью которых и началась оживленная работа. В настоящее время в ячейке 11 членов и 2 кандидата. Работа протекает хорошо. Работает политкружок с занятиями один раз в неделю. В жизни партийных и профессиональных организаций ячейка принимает активное участие через выделенных представителей.

Г. А. Ушаков, уполномоченный Далькрайисполкома по управлению островами Врангеля и Геральда.

22 января и годовщина Красной Армии были отмечены докладами и постановкой спектаклей. Один спектакль был поставлен в пользу голодающих ребят с. Марково и проведен под лозунгами — «Анадырский комсомолец и пионер — марковским братьям».

Беспартийные ребята интересуются работой комсомола и принимают в ней деятельное участие. В ближайшем будущем лучшие товарищи из беспартийных станут в ряды РЛКСМ.

«Камчатский ленинец». № 6. от 7 апреля 1926 г.

№ 124

ИЗ ПОСТАНОВЛЕНИЯ СОВНАРКОМА РСФСР ОБ ОРГАНИЗАЦИИ УПРАВЛЕНИЯ ОСТРОВАМИ ВРАНГЕЛЯ И ГЕРАЛЬДА

10 июля 1926 г.

1. Управление островами Северного Ледовитого океана «Врангель»... и «Геральд»... в административном и экономическом отношении возлагается на Дальневосточный краевой исполнительный комитет...

3. В области управления на Дальневосточный краевой исполнительный комитет возлагается:

а) организация переселения на острова и эксплуатация естественных богатств;

б) организация охраны островов и выдача разрешений на въезд на их территорию;

в) организация по мере заселения островов местных органов власти...

д) обследование, организация и развитие промыслового хозяйства;

е) содействие материальному и духовному благосостоянию колонистов путем открытия школ, клубов и т. д.;

ж) организация медицинского и ветеринарного дела;

з) организация и регулирование заготовки и снабжения колонистов необходимыми материалами, припасами, оборудованием промыслов, одеждой, оружием и т. д., а также доставка их на остров;

и) организация доставки на материк и сбыт продукции островов.

4. Для непосредственного управления островами, ввиду крайней затруднительности связи с ними, учреждается должность уполномоченного Дальневосточного краевого исполнительного комитета по управлению островами Северного Ледовитого океана «Врангель» и «Геральд»... [45]

6. Все расходы по административному управлению, колонизации, обслуживанию населения островов в культурно-социальных областях относятся на государственный бюджет...

ЦГА РСФСР ДВ, ф. р.-2413, оп. д. 14, 5—6. Заверенная копия. Машинопись.

№ 125

ИЗ ТЕЗИСОВ КАМЧАТСКОГО ОКРУЖНОГО РЕВКОМА О МЕРОПРИЯТИЯХ ПО УЛУЧШЕНИЮ ЭКОНОМИЧЕСКОГО ПОЛОЖЕНИЯ МАЛЫХ НАРОДОВ

15 июля 1926 г.

II. В области пушного промысла

1) Для дальнейшего проведения запуска на соболя в пяти районах Камчатского округа войти с ходатайством перед комсодом [46] об оказании материальной поддержки охотничьему населению в форме отпуска кредита в государственных торговых аппаратах в размере 1 000 000 рублей *.

2) Повышение лимитных цен на сдаваемую населением пушнину, рухлядь и сырье, особенно в районах, экономически соприкасающихся с иностранными государствами.

* В документе последний нуль зачеркнут чернилами; таким образом, указанную сумму можно читать и как 100 000 рублей.

III. В области рыбной промышленности

1) Установить повсеместно в водах промыслового и местного значения еженедельный 36-часовой пропуск рыбы с прекращением в это время лова всякими способами.

2) В целях повышения качественной обработки рыбных продуктов стремиться к уменьшению нормы лова.

3) Привлекать в рыбный надзор в качестве служащих наибольший процент местных рабочих и крестьян.

4) Стремиться к максимальному повышению приемных цен на рыбу.

5) Расчеты с рыболовными объединениями населения на отпускаемые ему товаро-продукты производить по себестоимости.

...Камчатский окружной ревком считает целесообразным и необходимым проведение в ближайшую очередь следующих мероприятий по удовлетворению экономических и других нужд туземного населения:

1. В области снабжения

1) Пересмотр процента прибыли и накладных расходов по снабжению населения товаро-продуктами в разрезе выявления возможности снижения товарных цен.

2) Стремиться к завоеванию советского влияния в Чукотском районе путем построения торговой системы при полном отсутствии в ней коммерческих целей.

3) Стремиться к созданию условий наиболее полного снабжения населения товаро-продуктами по соответствующим его заявкам ассортиментам...

6) Закрепить завоз на обжитые пространства в районы рыбалок рабочих с «материка» и использовать в качестве рабочих местное население.

7) Организовать в Анадырском районе для промысла белуги особые промысловые артели и снабдить их на условиях долгосрочной ссуды рыболовным и другим инвентарем.

IV. В области оленеводства

1) Организовать рациональное использование продуктов оленеводческого хозяйства.

V В области других предприятий

1) Практиковать в дальнейшем обследование и административный инструктаж органов туземного управления путем посылки в туземные районы ответственных работников, которым вме-

нить в обязанность также выявление степени товарности туземного хозяйства.

2) Настаивать на скорейшей организации в бухте Корфа и на Чукотке культурных баз, проектируемых Комитетом Севера при ВЦИКе, одновременно содействуя организации в туземных районах проектируемых заезжих туземных комнат при факториях Дальгосторга и кооперативах.

3) Добиваться расширения школьной сети в туземных районах, особенно на северных окраинах.

4) Добиваться организации кооперацией и Дальгосторгом, ведущим операции в кочевых районах, развозного торга и полного охвата обслуживания туземных ярмарочных пунктов, ввозя в эти районы товаро-продукты, исключительно необходимые для туземцев.

5) Совместно с хозорганами Камчатки изыскать практические возможности к расширению кустарной промышленности среди туземцев.

Председатель *Ларин.*
Секретарь *Проскуряков.*

ГАКО, ф. р.-29, оп. 1, д. 7, лл. 205, 208—209. Гектографический оттиск.

№ 126

ПОСТАНОВЛЕНИЕ КАМЧАТСКОГО ОКРУЖНОГО РЕВКОМА ОБ ОРГАНИЗАЦИИ БЫСТРИНСКОГО НАЦИОНАЛЬНОГО РАЙОНА

12 августа 1926 г.

II. Признать организованным и объединенным в родовые Советы ламутское население следующих родов (обществ): а) Анавгайского с населением 182 чел., б) Лаучанского с населением 160 чел., Кекукнайского с населением 117 человек.

III. Признать организованным Быстринский ламутский райисполком в составе: председателя Банаканова Конона Петровича, члена-заместителя председателя Коеркова Михаила Трифоновича, члена Адуканова Афанасия Гавриловича и секретаря Бауэрмана Константина Ивановича.

Местом пребывания райисполкома считать р. Быструю (Эссо), впадающую в р. Козыревку (в ее верховье).

IV. Руководство работой ламутского райисполкома возложить непосредственно на туземный подотдел окружного ревкома.

V. Поручить окружному земельному управлению, совместно с туземным подотделом, в трехнедельный срок проработать и внести на утверждение окружного ревкома вопрос о границах Быстринского ламутского района с учетом выдвинутых т. Бауэрманом вопросов.

VI. Предложить ламутскому туземному райисполкому в своей работе уделить больше внимания проведению следующих мероприятий:

а) Урегулировать работу по линии ЗАГС в сторону охвата всего населения района в целом, для чего, кроме обычного порядка записей, практиковать выезды по району в целях разъяснения населению необходимости этих записей.

б) Разъяснять периодически населению района о всей важности и значении предпринимаемых окружным ревкомом мероприятий по поднятию экономического благосостояния туземного населения.

в) Вести борьбу с хищничеством и незаконными способами охоты на пушного зверя вообще и в особенности в связи с запуском на соболя.

г) Усилить борьбу с ввозом в кочевые районы со стороны отдельных граждан спиртных напитков и работу по искоренению эксплуатации оседлым населением кочевых туземцев.

д) Повести работу по организации рационального использования продуктов оленеводства — в сторону улучшения изготовления замши, кухлянок, торбазов, и прочего и кооперированного сбыта этой продукции через фактории Дальгосторга или крестькомы ближайших сел.

е) Усилить работу по привлечению в школы детей туземцев.

VII. Поручить окружному торговому отделу проработать вопросы о целесообразности и необходимости: а) открытия в с. Козыревске фактории и б) разрешения госторговле и кооперации производства развозного торга в районах кочующих.

VIII. Поручить окружному земельному управлению разработать вопрос о возможности регулярных объездов ветеринарным врачом (или фельдшером) кочевых районов.

IX. Обязать окроно выделить из кредитов на 1926/27 г. необходимые средства на достройку школьного здания на р. Быстрой (Эссо).

Председатель *Ларин.*
Секретарь *Проскуряков.*

ГАКО, ф. р.-29, оп. 1, д. 7, лл. 239—240. Гектографический оттиск.

№ 127

ИЗ СТАТЬИ В ГАЗЕТЕ «ПОЛЯРНАЯ ЗВЕЗДА» О РАБОТЕ КРЕСТКОМОВ В КАМЧАТСКОМ ОКРУГЕ

15 октября 1926 г.

...Эти цифры мы берем только по Камчатке из официальных статистических данных Камчатского окружного комитета крестьянской общественной взаимопомощи на 1 октября 1926 г., но и

они дадут достаточное представление о том, какое значение деревня придает им. Цифры по пяти районам: 1) Петропавловский, 2) Усть-Камчатский, 3) Усть-Большерецкий, 4) Тигильский, 5) Карагинский.

До перевыборов в них было 49 кресткомов, после перевыборов — 64. При этом резко изменяется и количество членов: до перевыборов 1 374, после перевыборов насчитывается 3 545, т. е. получается резкий скачок количественного роста.

До перевыборов видеть женщину членом кресткома было бы редким явлением в деревне. После же перевыборов мы имеем до 45 процентов женщин членами. Здесь ярко вырисовывается, что крестьянские комитеты общественной взаимопомощи не только поднимают экономическое благополучие сельского хозяйства, но вместе поднимают и политическое развитие деревни, втягивая ее в общественную деятельность.

Немалое внимание обращают на себя и следующие цифры о составе руководящих органов — сельских кресткомов и ревизионных комиссий. Мужчин избрано 458, женщин — 64. Это в первый год, год практической работы, за что говорит социальный состав сельских кресткомов и ревизионных комиссий. Избрано бедняков — 164, середняков — 273, зажиточных — 21. Эти цифры подтверждают экономическую и количественную мощь середняков, вместе с тем — их союз, сработанность с бедняками. Малое количество зажиточных (не кулаков) мы объясняем небольшим количеством их вообще у нас в округе.

Небезынтересно отметить и тот факт, что помимо вошедших в сельсоветы членов ВКП(б) мы имеем еще 40 процентов сельских коммунистов в крестьянских комитетах. А ведь кресткомы в жизни села играют и будут играть немаловажную роль, и мы были свидетелями таких реплик при выборах в сельские Советы, как «этого надо бы оставить на сельский крестком».

Таким образом, около 50 процентов состава сельских коммунистов — в руководящих органах [вместе с сельскими Советами]. Это процент довольно солидный для нашей молодой организации и вместе с тем дает право сказать, что большинство ячеек все же не оказалось в хвосте передовой крестьянской общественности и что Партия завоевала доверие основного большинства трудового крестьянства.

Учитывая имеющийся наш хотя и небольшой опыт, мы должны сделать основной вывод, а именно: завоеванное Партией доверие среди огромного большинства местного, коренного населения необходимо еще более увеличить через постановку работы на верные рельсы, через еще большую гибкость и отзывчивость местных ячеек или одиночек-партийцев к разрешению текущих

хозяйственных вопросов, нужд и т. д. Также учитывая стремление кресткомов к развитию и механизации сельского хозяйства, надо всемерно пойти им на помощь, увеличить внимание к этой, играющей крупную роль в хозяйственной жизни деревни, организации.

«Полярная звезда», № 87, от 15 октября 1926 г.

№ 128

ИЗ ОТЧЕТА КАМЧАТСКОГО ОКРУЖНОГО РЕВКОМА ЗА 1925/26 г.

Не ранее 1 октября 1926 г.

РАЙОНИРОВАНИЕ

Главными работами, требовавшими особого напряжения аппарата, были районирование и советизация низовых органов власти. Районирование бывшей Камчатской губернии дало следующее: из 5 уездов, 14 волостей и 154 сельских ревкомов организованы 8 районов и 132 сельских Совета.

Охотский уезд в старых границах отошел к Николаевскому-на-Амуре округу. Таким образом, округ, по сравнению с губернией, стал меньше, отдав самый отдаленный и оторванный по условиям связи район.

После районирования Камчатка в административном отношении представляет из себя следующую картину: окружной административный центр — в г. Петропавловске. Петропавловский район — с центром временно в с. Елизово. Большерецкий район с центром в с. Усть-Большерецке; Тигильский с центром в с. Тигиль; Пенжинский с центром в с. Каменское (временно с. Гижига); Усть-Камчатский с центром в с. Тиличики; Карагинский с центром в с. Новомариинск; Чукотский с центром в с. Уэлен.

Передача территории от волостных и уездных ревкомов районным ревкомам прошла гладко и никаких трений не вызвала...

Временно исполняющий должность председателя ревкома *Ларин.*
Секретарь *Проскуряков.*

ЦГА РСФСР ДВ, ф. р.-2413, оп. д. 747, лл. 55—57. Заверенная копия. Машинопись.

№ 129

ИЗ ГОДОВОГО ОТЧЕТА ПЕНЖИНСКОГО РАЙОННОГО РЕВКОМА ЗА 1925/26 г.

Не ранее 1 октября 1926 г.

I. СОВЕТСКОЕ СТРОИТЕЛЬСТВО

а) Административно-организационная работа

За отчетный период как бывшим уездным ревкомом, так и районным ревкомом главное внимание сосредотачивалось на нижеследующем:

Организация и советское строительство.

9 октября реорганизован и укрупнен Левчиковский сельский ревком в составе селений: Левчик, Крестовая, Бренс и Палково. 30 октября организован укрупненный Гижигинский сельский ревком в составе селения Гижига.

27 ноября — назначено расширенное заседание бывшего уездного ревкома в с. Гижига с участием представителей туземного населения уезда, председателей и секретарей бывших сельских ревкомов уезда.

4 декабря 1925 г.— создана районная организационная комиссия. 11 декабря — упразднен Наяханский сельский ревком и утвержден председатель общего сельского собрания. 7—10 января 1926 г.— одобрен проект районирования бывшего Гижигинского уезда. 5 февраля — утверждены сельские центры, в которых и предположено было выбрать сельские Советы. 5 февраля — установлен порядок и сроки проведения выборной кампании в уезде. 5 марта — упразднен Микинский сельский ревком и включен в состав Пареньского сельского ревкома. 9 марта — упразднен общий отдел бывшего Гижигинского уездного ревкома.

15—25 марта — проведены выборы Каменского, Пареньского, Ассай-Веемского туземных родовых ревкомов, Пенжинского сельского Совета и председателя Микинского общего туземного собрания. 1 апреля — упразднен Гижигинский уезд и образован Пенжинский район. Гижигинский уездный ревком реорганизован в Пенжинский районный ревком с временным центром в с. Гижиге. 2 апреля — обследован Пенжинский сельский ревком. 10—12 апреля — проведена выборная кампания в сельские Советы в селениях: Гижиге, Левчик и Наяхан. 1—3 мая — проведен районный съезд крестьянских комитетов. 1 сентября — обследован Наяханский сельский Совет.

По состоянию на 1 октября 1925 г. в состав бывшего Гижигинского уезда входило бывших сельских ревкомов — 6, туземных

родовых управлений с оседлым корякским населением — 1, родовых управлений с кочующим тунгусским населением — 6 и родов кочующего населения неопределенной национальности около бухты Барона Корфа [ныне Карагинского района], а именно: а) сельские ревкомы: — 1) Левчиковский, 2) Крестовский, 3) Наяханский, 4) Пенжинский, 5) Барон-Корфский (Тиличинский) и 6) Апукский. б) Родовые управления с оседлым корякским туземным населением: — 1) Пареньский, 2) Итканский, 3) Микинский и 4) Каменский. в) Родовые управления кочующего корякского населения: — 1) 1-й Гижигинский род и Тайгоносский род. г) Родовые управления кочующих тунгусов: — 1) Хабаровский род, 2) 1-й Уяганский род, 3) 2-й Уяганский, 4) 1-й Долганский род, 5) 2-й Долганский, 6) 1-й Колымский...

После 1 октября организован Гижигинский сельский ревком, реорганизованы и слиты в один Левчиковский, Крестовский сельские ревкомы (в Левчиковский). Таким образом, к моменту проведения советизации сельские ревкомы были следующие: 1) Гижигинский, 2) Левчиковский, 3) Наяханский, 4) Пенжинский, 5) Барон-Корфский (Тиличинский) и 6) Амурский...

СЕЛЬСКИЕ СОВЕТЫ

В результате произведенного районирования, упразднения бывшего Гижигинского уезда и образования Пенжинского района из состава бывшего уезда отошли Карагинский район, два сельских ревкома — Апукский и Барон-Корфский. Таким образом, выборная кампания сельских Советов проведена в Гижиге, Левчике, Наяхане и Пенжино.

Главное внимание в деятельности наших сельских Советов за отчетный период было обращено на поднятие экономического состояния селений, дорожное строительство и популяризацию среди населения культурно-просветительного дела, в частности, значения школы для нашего района, на проведение рыбного сезона и собирание статистических сведений. К концу отчетного периода результаты по проделанным выше моментам, стоявшим перед сельскими Советами, следующие:

1) По инициативе сельских Советов общими собраниями Гижигинским, Левчиковским и Наяханским вынесены постановления об организации сельских общественных рыбозапасных магазинов путем отчисления в разных селениях по разному проценту, от 6 до 10 процентов (от улова за 1925/26 г., к концу отчетного года). Приготовлены амбары отчисления от улова рыбы, решено свезти в эти амбары рыбу с установлением санного пути. Следовательно, можно полагать, что в наступающую зиму

будут образованы рыбозапасные магазины при тех сельских Советах [о Пенжинском сведений не имеется].

2) Проведена заготовка бревен для устройства мостов, переправ и починки при дорожках поварен (юрт)...

ТУЗЕМНО-РОДОВЫЕ УПРАВЛЕНИЯ

Прежде чем говорить о деятельности туземно-родовых управлений, необходимо указать, что из частично советизированных туземных управлений в районе следующие рода: Пареньский, Каменский и Ассай-Веемский, Микинский и 1-й Гижигинский корякский, которые выбраны на общих собраниях и утверждены районным ревкомом в количестве 3 человек в каждом — председатель и 2 члена и в Микинском — председатель общего собрания. Остальные — Иткапский, Тайгоносский, Аянский — до сих пор со старым, несоветизированным родовым управлением.

Несоветизированными по состоянию на 1 октября 1926 г. являются также и все тунгусские туземные родовые управления, числившиеся на учете при бывшем Гижигинском уездном аппарате власти и кочующие на территории Якутской автономной АССР, как-то: Хабаровский род, 2) 1-й Уяганский род, 3) 2-й Уяганский род, 4) 1-й Долганский род, 5) 2-й Долганский, 6) 1-й Колымский...

Председатель районного ревкома *Пономарев.*
Секретарь, член районного ревкома *Ковалевский.*

ЦГА РСФСР ДВ, ф. р.-2348, оп. 1, д. 1, лл. 1—2, 19—20, 22—23, 25. Заверенная копия. Машинопись.

№ 130

ИЗ ОТЧЕТА ПЕТРОПАВЛОВСКОГО РАЙОННОГО РЕВКОМА ЗА 1925/26 г. О СОЗДАНИИ КОМАНДОРСКОГО ВОЛРЕВКОМА В 1925 г. И ЕГО МЕРОПРИЯТИЯХ

1926 г.

I. СОВЕТСКОЕ СТРОИТЕЛЬСТВО

...3. По Командорской волости

19 сентября организационно оформлен состав Командорского волревкома. Признано необходимым принять энергичные меры по улучшению культработы на островах.

24 сентября в целях правильного возделывания и развития огородничества признано необходимым организовать показательные огороды в селах Никольское и Преображенское.

6 октября принят ряд мер по улучшению скотоводства и организована волостная санитарная комиссия.

3 ноября заслушан доклад начальника промыслов и принят ряд мер по улучшению быта населения.

2 декабря приняты меры по борьбе с рожистой эпидемией. Возбуждено ходатайство о высылке ветврача на острова.

24 февраля в целях изучения вопросов по улучшению сельского хозяйства организована волостная сельскохозяйственная комиссия в составе 6 членов.

18 марта образованы сельские избирательные комиссии по выборам в сельские Советы.

14 апреля признано необходимым усилить наблюдение за проведением в жизнь мероприятий по пропуску рыбы на нерестилища...

ЦГА РСФСР ДВ, ф. р.-2413, оп. 4, д. 108, 1. Подлинник. Машинопись.

№ 131

ИЗ ПРОТОКОЛА № 17 ЗАСЕДАНИЯ КАМЧАТСКОГО ОКРУЖНОГО РЕВКОМА О ВОВЛЕЧЕНИИ ЖЕНЩИН В ОБЩЕСТВЕННО-ПОЛИТИЧЕСКУЮ ЖИЗНЬ И ОБ ОРГАНИЗАЦИИ ОКРУЖНОГО КОМИТЕТА СЕВЕРА

17 февраля 1927 г.

6. Слушали: Об участии камчатской крестьянки в советской и общественной работе и о 8 Марта. (Докладчик т. Кузнецова).

Постановили: 1) Отметить, что за 1925/26 г. проведено значительное вовлечение крестьянки в советскую и общественную работу, что подтверждается следующими цифрами: а) на выборах сельских Советов участвовало 50,9 процента женщин-избирателей; б) в сельский Совет избрано 18,4 процента (женщин), из них — два председателя сельского Совета и два заместителя председателя; в) в ревизионных комиссиях сельских Советов имеется 10 процентов крестьянок; г) в сельских избирательных комиссиях в прошлую выборную кампанию участвовало 5 женщин; д) в выборах кресткома участвовало 42 процента и выбрано в комитет и в ревизионную комиссию 13 процентов женщин.

2) Отметить следующие недочеты: а) полное отсутствие работы среди женщин-туземок нерусского языка; б) малое участие крестьянок в работе секций сельских Советов; в) слабое ознакомление женщин, особенно членов сельских Советов, с советским законодательством.

3) Для более полного вовлечения женщин в общественную и советскую работу и в ознаменование 8 Марта для работниц и крестьянок провести следующие мероприятия:

а) заведующему туземным подотделом и учреждаемому комитету содействия в самое ближайшее время проработать вопрос о вовлечении женщин-туземок в советскую и общественную работу;

б) заведующему туземным подотделом т. Слободчикову провести конференцию женщин-ламуток;

в) дать директивные указания районным ревкомам об усилении работы среди женщин, вовлекая их в перевыборную кампанию сельских Советов, на районные съезды и в райисполкомы, и ознакомить крестьянок с советским законодательством;

г) окрздравотделу, окрфинотделу, горсовету и районным ревкомам проработать вопрос об открытии детских ясель и об изыскании средств на их оборудование и содержание;

д) орготделу проработать вопрос о выдвижении крестьянки или работницы на ответственную советскую работу;

е) окружному кресткому дать на места указания об оказании сельскими кресткомами материальной помощи яслям, детсадам и детплощадкам в деревне;

ж) при выделении и распределении фонда бедноты учесть нужды беднячки-крестьянки.

4) Проработанные вопросы представить в окружной ревком не позднее 25 февраля.

5) Предложить окроно открытие в Петропавловске сада приурочить к 8 Марта, дав детсаду это наименование...

9. (Слушали:) Об организации при окружном ревкоме комитета содействия северным народностям (докладчик т. Кузнецова).

(Постановили:) 1) Принимая во внимание, что одному заведующему туземным подотделом очень трудно охватить и изучить жизнь всех народностей, населяющих Камчатку, что часть вопросов по туземным делам требует тщательной проработки, учредить комитет содействия при окружном ревкоме.

2) Состав комитета наметить следующий: тт. Ларин, Слободчиков и Дудко под председательством т. Ларина.

3) Намеченному составу проработать положение о комитете при окружном ревкоме.

4) В соответствии с п. 2 постановления ВЦИКа и Совнаркома РСФСР от 16 января 1925 г. войти через краевой комитет содействия в Центральный Комитет содействия с ходатайством об утверждении т. Ларина председателем комитета содействия окружного ревкома.

Председатель *Ларин.*
Секретарь *Проскуряков.*

ЦГА РСФСР ДВ. ф. р.-2413, оп. д. 683, лл. 66—68. Ротаторный оттиск.

№ 132

ИНФОРМАЦИЯ ОБ УТВЕРЖДЕНИИ КАМЧАТСКОГО ОКРУЖНОГО БЮРО ВЛКСМ

22 апреля 1927 г.

Камчатское окружное бюро ВЛКСМ Далькрайкомом комсомола утверждено в составе: Вдовина[47], Уткина, Борисова, Каплан, Маркова, Моисеевой и Ятского.

«Полярная звезда», № 73, от 22 сентября 1927 г.

№ 133

ИЗ ПРОТОКОЛА № 2 ОТКРЫТОГО ОБЪЕДИНЕННОГО ОТЧЕТНО-ВЫБОРНОГО СОБРАНИЯ КОМСОМОЛЬСКИХ ЯЧЕЕК ПОСЕЛКОВ ГИЖИГА И ЛЕВЧИК

5 июня 1927 г.

1927 года, июня 5 дня, в день 3-й годовщины существования комсомола в Пенжинском районе Камчатского округа.

Присутствуют: членов и кандидатов ВКП(б) — 4, членов ВЛКСМ: Гижигинской ячейки — 10 чел., Левчиковской — 7 чел. и кандидатов ВЛКСМ — 2, пионеров — 8, беспартийных — 26 человек.

Председатель — *Крупенин С. И.*

Секретарь *Ласун Ф. Н.*

Перед открытием поется «Молодая гвардия»...

С приветственной речью и об условиях и задачах работы ВЛКСМ и ВКП(б) в Пенжинском районе выступает райпарторг тов. Пономарев.

Кратко останавливается на пройденном пути как комсомольской организацией, а также и партийной в районе и обращает внимание на перебои в работе и достижения, призывая комсомольскую организацию не останавливаться на том, что достигну-

С. И. Крупенин.
Снимок 20-х годов.

то, а твердо и неуклонно по заветам дорогого Ильича двигаться к намеченной цели. Особенное внимание уделяет работе комсомола в деревне. Заканчивает речь лозунгами: «Да здравствует 3-я годовщина Пенжинского комсомола!», «Да здравствует комсомол всего мира!».

(Бурные аплодисменты).

1. Слушали: Отчетный доклад Гижигинской ячейки о проделанной работе за время с 1 октября 1926 г. по 15 мая 1927 г. (докладчик тов. Русанов) *.

Постановили: Работу Гижигинской ячейки считать удовлетворительной.

Отметить: а) Положительность — 1) [достигнуто] повышение политразвития и воспитания среди членов, 2) закреплена организационная часть ячейки, 3) выявлена активность при перевыборах сельсовета, 4) [установлена] тесная связь ячейки с клубом и избой-читальней, 5) плановость работы, 6) повышение авторитетности ячейки среди внесоюзного молодняка, 7) устойчивость кружковых занятий ячейки [политграмоты и физкультуры], 8) участие ячейки в проведении разных кампаний и 9) налажена связь с партийцами.

б) Отрицательность — 1) слабое участие представителей ячейки в общественных организациях, 2) отсутствие взаимной связи со школой, 3) невыполнение некоторыми членами ячейки заданий бюро, 4) слабая проработка материала по работе ВЛКСМ в деревне, 5) слабость экономправовой работы, 6) отсутствует

* Не публикуется. См. текст этого доклада: ПАМО, ф. 247, оп. 1, д. 3, лл. 1—3.

дисциплина среди юных пионеров, 7) отсутствует разграничение в работе юных пионеров школы и 8) слабое участие, практическое, ячейки в работе избы-читальни.

в) Все подмеченные недочеты предложить вновь избранному составу бюро взять в основу своей работы на предмет изжития... *

3. Слушали: Перевыборы бюро Гижигинской ячейки ВЛКСМ (информ. т. Крупенин). Выдвинуты кандидатуры: 1) Русанов П., 2) Брагин М., 3) Брагин А., 4) Овчинникова У., 5) Падерин И., 6) Молчанов И. и 7) Брагин В.

Постановили: В состав бюро ячейки ввести следующих товарищей: 1) ответсекретарем — Русанова П., членами — Молчанова И. и Овчинникову У. и кандидатом к ним — Брагина М.

4. Слушали: Перевыборы бюро Левчиковской ячейки ВЛКСМ (информ. т. Крупенин). Выдвинуты кандидатуры: 1) Горбовской, 2) Говорин, 3) Красовский, 4) А. Подымахин и 5) Какоулин З.

Постановили: В состав бюро ячейки ввести следующих товарищей: 1) ответсекретарем — Говорина А., членами — Подымахина И. и Какоулина З. и кандидатом к ним — Горбовского Ю.

Текущие дела: Предоставляется ответное слово тов. Брагину А. Говорит о том, как приходилось работать. Поздравляет всех присутствующих с 3-й годовщиной. Выражает пожелание всем дружно, нога в ногу идти с ВКП(б). (Аплодисменты)...

Председатель *Крупенин.*
Секретарь *Ласун.*

ПАМО, ф. 246, 1, 1, 26. Заверенная копия. Машинопись.

№ 134

ИЗ ПРОТОКОЛА ЗАСЕДАНИЯ КАМЧАТСКОГО ОКРУЖНОГО РЕВКОМА О РАБОТЕ ЧУКОТСКОГО РАЙОННОГО РЕВКОМА ЗА 1926/27 г.

22 октября 1927

2. Слушали: О состоянии Чукотского района и работе районного ревкома за 1926/27 г. (по материалам обследования т. Фролова).

Постановили: 1. В состоянии района констатировать следующие достижения: 1) осуществлена постройка культбазы и

* Опущена характеристика работы Левчиковской ячейки ВЛКСМ, положительные и отрицательные стороны в работе которой в основном те же, что и у Гижигинской ячейки.

дома для районного ревкома. 2) Установлена радиостанция. 3) Послан медицинский отряд. 4) С назначением специального инструктора приступлено к кооперированию населения района по линии промысловой, кустарно-промысловой и потребительской кооперации.

II. Отметить, что посылка в учебные заведения «материка» курсантов-туземцев района, а также и командирование члена Далькрайисполкома т. Франка на пленум крайисполкома и на Всесоюзный съезд Советов имеют большое политическое значение.

III. В работе районного ревкома имеются достижения:

1) Благодаря внимательному изучению особенностей и нужд района и умелому подходу к удовлетворению этих нужд районный ревком пользуется авторитетом у населения.

2) Удовлетворительно проведена работа по советизации района.

3) Районным ревкомом организованы показательные ямы для хранения мяса морских зверей.

4) При тяжелых хозяйственных условиях школ работают они удовлетворительно.

5) Работа по ликвидации неграмотности заинтересовала туземцев.

IV. Считать необходимым включением в бюджет на 1928/29 г. соответствующие суммы на организацию зверового питомника и собаководства.

V. Отмечая недостаточный охват района работой по ЗАГСу, предложить районному ревкому усилить эту работу, а также повести кампанию по изучению и искоренению бытовых [нарушений].

Председатель *Ларин.*

Секретарь окружного ревкома *Проскуряков.*

ЦГА РСФСР ДВ, ф. р.-3138, оп. 1, д. 17, лл. 291—292. Ротаторный оттиск

№ 135

ИЗ ПРОТОКОЛА № 1 ЗАСЕДАНИЯ ДАЛЬНЕВОСТОЧНОГО КОМИТЕТА СЕВЕРА О СНАБЖЕНИИ И МЕДИЦИНСКОМ ОБСЛУЖИВАНИИ КОРЕННОГО НАСЕЛЕНИЯ КАМЧАТСКОГО ОКРУГА

27 октября 1927

1. Слушали: Отчетный доклад т. Лукса[48] о поездке в Камчатский округ...

Во время поездки проводилась следующая работа:

К. Я. Л у к с на Чукотке среди местных жителей.

1) В качестве председателя комиссии Дальневосточной краевой РКИ проведено обследование работы всех факторий Дальгосторга Восточного побережья. Представлен подробный письменный доклад.

2) Обследовано состояние советизации туземцев Камчатского округа и выработан проект сети туземных Советов и туземных районов в Камчатском округе.

3) Проработан на месте вопрос о порядке работы хлебозапасных магазинов с принятием практических мероприятий в отношении Чукотского хлебозапасного магазина на месте.

4) Обследовано школьное и медицинское дело в Камчатском округе.

5) Выяснено состояние судебных органов и правовой защиты.

6) Разрешен вопрос о месте для культбазы и дома для Чукотского районного ревкома.

7) Проведен ряд совещаний с туземцами и туземными работниками и т. д.

Все вопросы согласованы с местными районными ревкомами и Камчатским окружным ревкомом.

Постановили: Добиваться следующих мероприятий в Камчатском округе:

I. В области снабжения и торговли

1) Заблаговременного составления планов и завоза с учетом заявок сельских и туземных Советов, общих и туземных районных исполнительных комитетов. Сводка и проработка плана должна проходить в окружном центре — Петропавловске представителем основной снабженческой организации и план согласован с окружными организациями.

2) Изжитие недоснабжения промысловым инвентарем во всех его видах. Во избежание повторения незавоза предметов китобойного промысла и сеток звероводческих питомников поручить аппарату комитета выяснить, чем был вызван этот незавоз в прошлые годы и доложить на заседании комитета.

3) Расширение стационарной сети государственных торговых пунктов, установление новых факторий: а) в районе Майна-Пильген* или бухты Кенют, б) Сердце-Камень, в) в районе между Рыркайпием и мысом Шелагским, г) развертывание в постоянную факторию снабженческого пункта около Чаунской губы и д) на острове Большой Диомид.

4) Большого учета бытовых условий туземного и вообще местного населения при составлении ассортимента товаров, например, завозить для кочевников взамен эмалированной посуды достаточное количество медной, приспособить упаковку к средствам передвижения.

5) Устройства достаточных заезжих дворов при всех торговых пунктах.

6) Полное обслуживание традиционных ярмарок и устранение экономическими мероприятиями засилья на этих ярмарках приезжих и туземных посредников; изучение вопроса о необходимости перенесения некоторых ярмарок в другие пункты и организации новых с учетом пожеланий туземцев и условий связи.

7) Поставить перед основной снабженческой организацией Камчатки — Акционерным Камчатским обществом вопрос о необходимости еще в 1928 г. приступить к образованию товарных баз.

* Так в документе. Правильно: «Мэйныпилгыно».

II. В области содействия кооперированию туземного населения

1) Настаивать перед обслуживающим Камчатку кооперативным центром на установлении еще двух (не считая Чукотского) инструкторских должностей по организации туземных кооперативов с местожительством в п. Новомариинске для обслуживания Анадырского района и в Тиличиках — для обслуживания Карагинского района и северной части Пенжинского района.

2) Просить Комитет Севера при ВЦИКе о ходатайствовании отпуска средств в основной капитал следующих туземных кооперативов: 1) Уэленского, 2) Науканского, 3) Рыркайнийского, 4) Сердце-Каменского, 5) Дежневского, 6) Ягдогайского, 7) Чаплинского, 8) Эстихенского, 9) Имтукского, 10) Пунлигранского, 11) Нутепельменского, 12) Усть-Бельского, 13) Еропольского, 14) Карагинского, 15) Апукинского, 16) Тиличинского, 17) Орочельского, 18) Хайрюзовского, 19) Каменского, 20) Пенжинского, 21) Вилигинского.

3) При проработке использования 50 000 руб., отпускаемых Дальгосторгом на приобретение туземных кустарных изделий, настаивать на использовании этой суммы с расчетом, чтобы содействовать возможно большему развитию кустарных промыслов среди туземного населения и, в частности, на закупку необходимого туземцам-кустарям инвентаря.

2. Слушали: Доклад председателя краевого комитета РОККа тов. Степанова-Бродского.

В 1926/27 г. на содержание отрядов и медицинской сети в туземных районах по линии РОККа было ассигновано: из центральных средств — руб. 47 263, коп. 60, из местных средств — 10 803 руб. 88 коп.; всего: руб. 58 067, коп. 48.

В 1927/28 г. на содержание отрядов и медицинской сети РОККа в туземных районах требуется руб. 124 185, коп. 22, ассигновано же руб. 100 000; недостает руб. 24 185, коп. 22...

Постановили: а) Доклад принять к сведению. б) Поддержать ходатайство краевого комитета РОККа через Комитет Севера при ВЦИКе о дополнительном отпуске 25 000 рублей на содержание медицинской сети в туземных районах Дальневосточного края. Просить Далькрайисполком о такой поддержке этого ходатайства краевого комитета РОКК. в) Просить Далькрайздрав ускорить окончание формирования и отправки на места отрядов для туземных районов, намеченных планом на 1927/28 г.

Председатель комитета *Чуцкаев.*
Члены комитета *Лукс, Шишляников.*

ЦГА РСФСР ДВ, ф. р.-2413, д. 39, 215, 217, 219—220. Копия. Машинопись.

№ 136

ОБРАЩЕНИЕ КАМЧАТСКОГО ОКРУЖНОГО РЕВОЛЮЦИОННОГО КОМИТЕТА К ТРУДЯЩИМСЯ ОКРУГА ПО ПОВОДУ X ГОДОВЩИНЫ ВЕЛИКОЙ ОКТЯБРЬСКОЙ СОЦИАЛИСТИЧЕСКОЙ РЕВОЛЮЦИИ

*Не позднее 7 ноября 1927 г.**

...За время существования на Камчатке Советской власти имеются большие достижения. Населению Камчатки известно, какое уделяет ей (Камчатке) внимание Советская власть.

Освободив население от налогов и каюрной повинности, Советская власть отпускает значительные средства по общегосударственному и местному бюджетам на культурно-социальные и хозяйственные нужды Камчатки. Неуклонный рост школьной, политико-просветительной, лечебной и ветеринарной сети красноречиво свидетельствует об этом.

Предметом особых забот Советской власти является туземное, в частности, кочевое население, служившее ранее лишь объектом эксплуатации, обмана и спаивания для крупных и мелких хищников. Изучается и, на основании изучения, улучшается быт туземцев. Организованы туземные управления с предоставлением этим органам расширенных прав. На Чукотке построена и приступила к работе культурная база, при которой имеется школа с инвентарем, врачебный и ветеринарный пункты. Такая же база в 1928 г. организуется в Карагинском районе.

Организованы хлебозапасные магазины. Связаны туземные районы радиотелеграфом между собою, а также с культурными центрами. Отпускаются средства на поднятие оленного хозяйства путем снабжения безоленных и малооленных туземцев оленями. Начата работа по объединению туземного населения в трудовые коллективы и по подготовке почвы для работы этих коллективов и т. д. Это достижения к X годовщине. Советская власть не остановится на этом, а по мере имеющихся возможностей начатое дело культурно-хозяйственного строительства будет продолжать.

Однако нужды и потребности государства вообще и в частности Камчатки велики; удовлетворить их в ближайшие годы, как это нам бы хотелось, трудно. Перед страной стоят неотложные большие задачи по индустриализации народного хозяйства, укреплению обороноспособности в связи с нависшей военной угрозой нашему мирному труду. Осуществление этих задач теперь же требует колоссальных средств. Поэтому в ближайшее время нельзя ожидать усиления темпа оказываемой помощи.

---

* Датируется по содержанию документа.

Для поднятия экономического благосостояния, улучшения быта, повышения культурного уровня населения оказываемой со стороны государства помощи, как бы она ни была широка, недостаточно; необходимо проявление со стороны самого населения активности, самодеятельности.

В наступающем втором десятилетии Октября Советская власть, в частности окружной ревком, ожидает от населения проявления максимума активности и самодеятельности.

Окружной ревком призывает население укреплять Советы, крестьянкомы, кооперацию, Осоавиахим и другие организации, развивать хозяйственную самодеятельность, всемерно содействовать Советской власти в лице окружного ревкома в проведении в жизнь мероприятий как направленных на поднятие экономики Камчатки и культурного уровня населения, так и проводимых в интересах трудового государства в целом.

Поголовное участие самих трудящихся масс является залогом дальнейших успехов. Со своей стороны окружной ревком для проведения в ближайшие годы наметил ряд мероприятий по закреплению и расширению в первом десятилетии Октября успехов, в частности: завершение советизации, ликвидация неграмотности, восстановление пушного хозяйства, постройка в Петропавловске дома туземца-крестьянина.

Все за работу по строительству социалистической культуры и хозяйства!

Трудящиеся СССР доказали всему миру, что труд двигает миром. Мы будем в дальнейшем служить для трудящихся мира примером великого героизма и самоотверженности. Дружными сплоченными усилиями укрепим хозяйство и военную мощь страны.

Да здравствует освобожденный труд, созидающий лучший мир, претворяющий в жизнь светлые мечты трудящегося человечества! *

ГАКО, ф. р.-30, оп. 1, д. 10-а, л. 1. Типографский оттиск.

№ 137

ИЗ ПРОТОКОЛА № 6
ЗАСЕДАНИЯ КАМЧАТСКОГО ОКРУЖНОГО РЕВКОМА
О ПРЕДВАРИТЕЛЬНЫХ ИТОГАХ СНАБЖЕНИЯ ОКРУГА
ЗА 1927/28 г.

16 января 1928 г.

Слушали: Проект постановления по докладу т. Шеина по предварительным итогам снабжения Камчатки за 1927/28 год (докладчик т. Богатырев).

* Подписи отсутствуют.

Постановили: 1) Доклад принять к сведению. 2) Отметить, что: а) окончательный план завоза (вместе с дополнительной заявкой окружного ревкома) на 1927/28 г. в суммовом выражении по продажным ценам выполнен с превышением против всей заявки округа на 2,5 процента и что суммовое денежное выражение выполненного завоза 1927/28 г. возросло на 37 процентов против завоза в 1925/26 г., что в связи с установлением пониженных в 1927/28 г. наценок, а следовательно, и некоторого снижения цен по сравнению с 1926/27 г. и 1925/26 г. должно означать увеличение товарной массы. Однако за отсутствием данных за этот и предыдущие годы о распределении общей товарной массы по группам размер фактического снижения цен по отдельным пунктам в связи с унификацией цен по округу и другим причинам не представляется возможным определить, в какой степени фактически возросла вся торговая масса в целом и не произошло ли увеличение общей товарной массы в этом году за счет групп товаров не первой необходимости в ущерб товарам первой и первейшей необходимости; б) несмотря на выполнение плана в сумме большей, чем было установлено, наблюдается, в силу несвоевременного выполнения плана, недоснабжение по западному берегу, Гижигинскому району в долине р. Камчатки некоторыми видами товаров, в частности мануфактурой; в) взята правильная линия во взаимоотношениях с органами власти на местах, что способствовало улучшению этих, в прошлом ненормальных, отношений; г) достигнуто улучшение взаимоотношений Дальгосторга с кооперацией, что способствует дальнейшему развитию кооперации; д) качество товаров завоза этого года, за исключением охотничьих припасов американского и харбинского рынков и некоторых товаров дополнительного завоза, является относительно удовлетворительным.

Председатель *Богатырев.*

Временно исполняющий должность секретаря окружного ревкома *Лимберг.*

ЦГА РСФСР ДВ, ф. р.-3138, оп. 1, д. 71. 28—30. Ротаторный оттиск.

№ 138

ИЗ ПРОТОКОЛА № 10 ЗАСЕДАНИЯ КАМЧАТСКОГО ОКРУЖНОГО РЕВКОМА О КРЕДИТОВАНИИ РЫБОЛОВЕЦКИХ АРТЕЛЕЙ И БЕДНОТЫ И ПЕРЕДАЧЕ ХОЗЯЙСТВА И ФУНКЦИЙ ДАЛЬГОСТОРГА В ОКРУГЕ АКО

22 марта 1928

2. Слушали: О кредитовании рыболовецких артелей в сезон 1928 г. (докладчик т. Шеин).

Ф. Л. Слободчиков, уполномоченный по туземным делам Камчатского окрревкома. Снимок 1961 года.

Постановили: 1) Сумму 590 000 руб., намеченную Главной конторой ЛКО для кредитования рыболовецких артелей, принять как сумму, подлежащую передаче артелям полностью.

2) В целях правильного и своевременного распределения этого кредита между артелями сообщить райисполкомам намеченные к отпуску суммы.

3. Слушали: О средствах, отпускаемых на кредитование бедноты (докладчик т. Богатырев).

Постановили: 1) Ввиду того, что Петропавловское кредитное товарищество полученный от Дальсельбанка кредит распределило только по Петропавловскому району, отпуск средств на кредитование бедноты считать необходимым производить не только Петропавловскому кредитному товариществу, но и Больше-рецкому, и Усть-Камчатскому.

2) Вследствие освобождения населения Камчатского округа от налога просить Далькрайисполком об установлении определенного процента при распределении средств краевого фонда бедноты для Камчатского округа.

3) Для распределения сумм по кредитованию бедноты создать окружное совещание в составе тт. Усова (окрфо), Голованова (окрзу), Моисеенко (райсоюз), Козлова и Слободчикова (уполномоченный по туземным делам)...

Председатель *Богатырев.*
Временно исполняющий должность секретаря окружного ревкома *Лимберг.*

ЦГА РСФСР ДВ. р.-3138. 1. д. 47—48. Ротаторный оттиск.

№ 139

ИЗ ПРОТОКОЛА № 11 ЗАСЕДАНИЯ КАМЧАТСКОГО ОКРУЖНОГО РЕВКОМА О РАБОТЕ ПЕТРОПАВЛОВСКОГО РАЙИСПОЛКОМА ЗА 1926/27 г.

19 апреля 1928 г.

1. Слушали: Резолюцию по докладу о работе Петропавловского райисполкома о состоянии района за 1926/27 г. (докладчик т. Кузнецова).

Постановили: Работу Петропавловского райисполкома за 1926/27 г. признать удовлетворительной. Отметить следующие достижения в работе райисполкома и состоянии района:

1) В области советского строительства:

Значительно улучшена работа сельских Советов путем постепенного и систематического изжития замены сельских Советов сходами и налаживания работы секций, в результате чего сельские Советы становятся руководителями жизни села и увеличивается активность населения.

2) В области сельского хозяйства:

возрос удельный вес сельского хозяйства в экономике района, и, как следствие этого: а) заметно увеличивается стремление населения к развитию скотоводства, которое по сравнению с 1926 г. возросло в среднем на 18,9 процента; б) имеется увеличение огородной площади на 12 процентов и имеются опыты населения с посевом зерновых культур; в) заметно стремление населения к более культурным способам ведения сельского хозяйства, о чем говорит увеличившееся на 16 процентов по сравнению с прошлым годом количество сельскохозяйственного инвентаря.

3) В области рыбного промысла:

а) со стороны райисполкома приняты меры к переходу на неводный способ лова рыбы в некоторых реках; б) установлена норма вылова рыбы для населения и собак; в) обследованы реки Авачинской губы и установлены 4 рыбозаказчика; г) установлены рыбозасольные участки и арендная плата для них.

4) В области пушного промысла:

организован пушной питомник.

5) В области народного образования:

а) налажена постановка работы существующих в районе школ; б) удовлетворительное снабжение школ учебными посо-

биями; в) достаточно уделено внимание делу ликвидации неграмотности...

7) В области кооперации:

население кооперировано:

	по отношению к общему количеству дворов	по отношению к общему числу избирателей
а) по потребительской кооперации	71,8 процента	30,5 процента
б) по промысловой кооперации	56,3 процента	30,5 процента
в) по кредитной кооперации	45 процентов	19,1 процента

г) организационно оформлено кредитное товарищество

Председатель *Богатырев.*
Секретарь *Лимберг.*

ЦГА РСФСР ДВ. ф. р.-3138, 1. д. 71, 49—50. Ротаторный оттиск

№ 140

ИЗ ПРОТОКОЛА № 16 ЗАСЕДАНИЯ КАМЧАТСКОГО ОКРУЖНОГО РЕВКОМА О СОСТОЯНИИ ЗДРАВООХРАНЕНИЯ ЗА 1927/28 г. И ПОЛИТПРОСВЕТРАБОТЫ В ОКРУГЕ В 1928 г.

15 мая 1928 г.

5. Слушали: Предложения по отчетному докладу окружного отдела здравоохранения за 1927/28 г. (внесено комиссией).

Постановили: Отметить следующие достижения: 1) укрепление лечебной сети и увеличение коечной помощи: 2) увеличение объема работы медицинских пунктов, выразившееся в увеличении общего числа амбулаторных посещений за год с 47 253 до 63 313; 3) увеличение количества койко-дней с 3 651 до 8 470; 4) улучшение снабжения санитарно-просветительной литературой и работы по санитарному просвещению; 5) улучшение работы по охране материнства и младенчества как в части помощи роженицам, так и санитарно-просветительной работы по этой линии; 6) продвижение летних детских гнездышек в деревню; 7) улучшение инструктажа и руководства санитарных комиссий на селе; 8) значительную помощь населению со стороны отрядов Красного Креста и увеличение отрядов до трех; 9) полезность работы врачебного отряда Народного комиссариата здравоохранения на Чукотке.

6. Слушали: О состоянии политпросветработы в деревне по материалам плановых обследований за первое полугодие 1928 г. (докладчик т. Жедяевский, внесено окроно).

Постановили: Отметить следующие достижения: 1) значительный рост сети политпросветучреждений по округу и организационное их оформление; 2) укрепление районных изб-читален; 3) в практической работе вокруг изб-читален и красных уголков создан крестьянский актив; 4) в кампании по перевыборам Советов политпросветучреждениями проведена большая работа среди населения; 5) значительно продвинута в деревню книга и газета; 6) кинопередвижками обслужено три района в текущем году; 7) массовая работа политпросветучреждений улучшилась; 8) в двух селениях проведены крестьянские сельскохозяйственные курсы.

Председатель *Богатырев.*
Секретарь окружного ревкома *Янушкевич.*
Заведующий общей частью *Шпаков.*

ЦГА РСФСР ДВ. ф. р.-3138. 1. 71. 63. Ротаторный

№ 141

ИЗ ПРОТОКОЛА № 19 ЗАСЕДАНИЯ КАМЧАТСКОГО ОКРУЖНОГО РЕВКОМА О РАСШИРЕНИИ СОВЕТСКОГО АППАРАТА В НАЦИОНАЛЬНЫХ РАЙОНАХ

14 *1928*

IV Слушали: О советском аппарате в туземных районах и об оплате работников такового. (Плановый, уполномоченный по туземным делам и орготдел — т. Кузнецова).

Постановили: Для придания большей гибкости аппарату и в целях улучшения живого руководства низовыми советскими органами признать необходимым в райисполкомах Чукотского, Анадырского, Карагинского районов следующий штат: 1) председатель, 2) член райисполкома, 3) два инструктора, 4) завфинчастью, он же секретарь, 5) делопроизводитель, 6) сторож.

1. Возбудить ходатайство перед Далькрайисполкомом о расширении состава туземных райисполкомов до 5 человек с целью втягивания в советское строительство большего количества туземцев...

Для налаживания и укрепления работы туземных райисполкомов как таковой признать необходимым введение в штат туземных райисполкомов инструкторов.

шают радио Ка

4. Оплату председателя и секретаря туземного райисполкома приравнять к оплате работников наиболее крупных сельских Советов.

5. Оплату туземных Советов наиболее крупных селений, имеющих экономическое и культурное влияние на окружающие селения, приравнять также к оплате крупных сельских Советов.

6. Приступить к повышению зарплаты работников туземных Советов, доведя ее постепенно до уровня зарплаты работников сельских Советов.

Председатель *Богатырев.*
Секретарь *Янушкевич.*
Заведующий общей частью *Шпаков*

ЦГА РСФСР ДВ. ф. р.-3138, оп. 1, д. 71, л. 75. Ротаторный оттиск.

№ 142

ИЗ ТЕЗИСОВ ОКРОНО К ДОКЛАДУ I ОКРУЖНОМУ СЪЕЗДУ СОВЕТОВ О СОСТОЯНИИ НАРОДНОГО ОБРАЗОВАНИЯ В КАМЧАТСКОМ ОКРУГЕ

*Не позднее 21 августа 1928 г.**

...Развитие сети просветительных учреждений и рост расходов на народное образование по округу видно из следующих таблиц:

Таблица 1.

Наименование учреждений	1913 г.	1923/24 г.	1924/25 г.	1925/26 г.	1926/27 г.	1927/28 г.
Школ I ступени	28	37	44	58	49	52
Учащихся	712	1 200	1 299	1 564	1 518	1 678
Школ повышенного типа	2	1	2	1	2	3
Дошкольных учреждений		1	1	1	1	1
Библиотек	1	1	—	1	1	1
Изб-читален	—	—	—	2	49	50

За истекший период новые школьные и другие здания строились и ремонтировались только населением. В окружном (губернском) бюджете доля наробраза невелика: в 1925/26 г. она достигает 22 процента, в 1926 г.— 24 процента (без госбюджетных

* Датируется приблизительно по времени открытия съезда.

Таблица 2. Рост расходов на народное образование

	1913 г.	1923/24 г.	1924/25 г.	1925/26 г.	1926/27 г.	1927/28 г.
а) По местному бюджету в тысячах	93	113	136	149	202	354
б) По госбюджету	—	—	—	—	30	38
	100 процентов					402 процента

ассигнований), в предшествующие годы значительно меньше (17—19 процентов). В 1926/27 году на Камчатке расходов по народному образованию на одну душу населения падает около 10 рублей, а в 1927/28 г.— 15 рублей; в 1927/28 г. по СССР на просвещенческие расходы истрачено 833 миллиона, т. е. на душу приходится 5 руб. 51 коп., в старое время тратилось 2 руб. 13 коп.

СОЦИАЛЬНОЕ ВОСПИТАНИЕ

В 1926/27 г. по округу функционировало 53 школы с 67 комплектами, учащихся в них 1 740 чел., средняя нагрузка на одного учителя равняется 27 учащихся, на одну школу — 33 учащихся.

Охват детского населения школьного возраста (8—11 лет) существующей школьной сетью по районам выражается следующими цифрами (приблизительно): в Петропавловском районе обучается детей школьного возраста 70 процентов, в Усть-Камчатском — 60, в Тигильском — 80, в Большерецком — 80, в Карагинском — 20, в Пенжинском — 10, в Анадырском — 10, в Чукотском — 10.

Школьная сеть значительно загружена переростками, которых до 40 процентов общего количества учащихся.

До самого последнего времени развертывание школьной сети производилось без плана. Школы открывались в тех селениях, которые особенно настойчиво добивались этого, предоставляя помещения, производили ремонт и прочее. Поэтому районы, отдаленные как менее культурные и экономически менее мощные, оказались обслуженными в значительно меньшей степени, т. е. образовались своеобразные местные «культурные ножницы».

Расширение школьной сети в этих районах встречает ряд серьезных препятствий: дело это новое, ранее туземное население, особенно кочевое, не обслуживалось совсем. Поэтому не осталось ни материальной, ни организационной базы, ни школь-

ных зданий, ни учебников, ни подготовительных работников и прочее.

В настоящее время имеется 19 туземных школ (33 процента общей сети) с 21 комплектами и количеством учащихся до 600 человек. По национальному признаку школы распределяются следующим образом: 1 чукотская, 2 эскимосских, 1 ламутская, 3 ительменских, 9 корякских, 2 алеутских. Ламутская школа интересна как школа, созданная по собственной инициативе и на свои средства кочевниками-ламутами. С 1926/27 г. обслуживание кочевников увеличилось за счет вновь открытых двух опытных школ по смете Главсоцвоса в б. Корфа и Уэлене...

Сеть школ повышенного типа ограничивается только школой девятилеткой в г. Петропавловске и семилеткой в с. Тигиль, развертываются с 1926/27 г. из школ I ст. и Ключевской ШКМ.

Учащихся в группах II ст. около 216 человек. При школах открыты интернаты, без которых их нагрузка учащимися была бы слишком незначительна и обслуживание туземного населения невозможно.

Дошкольное воспитание находится в зачаточном состоянии, из учреждений имеется только детский сад в г. Петропавловске...

Пивинский.

ЦГА РСФСР ДВ. ф. р.-3138. 1. д. 96, 110—113. Подлинник. Машинопись.

☆ ☆ ☆ ☆ ☆ ☆ ☆ ☆ ☆ ☆ ☆ ☆ ☆ ☆ ☆ ☆ ☆ ☆ ☆ ☆

III.
ПОДГОТОВКА И ПРОВЕДЕНИЕ ВЫБОРОВ В СОВЕТЫ

(1925—1928 гг.)

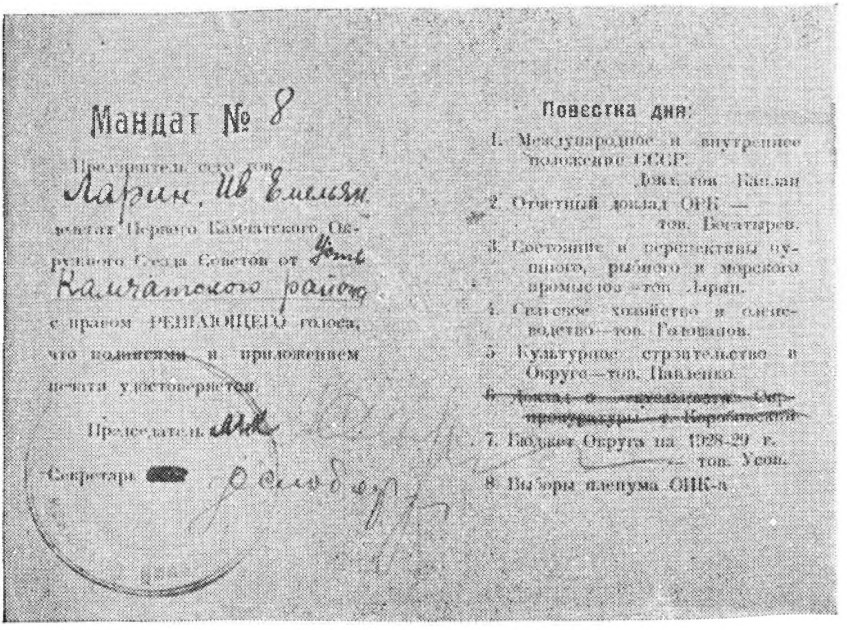

Мандат № 8

Предъявитель сего тов. Ларин, Ив Емелян.
является Первого Камчатского Окружного Съезда Советов от Усть Камчатского района
с правом РЕШАЮЩЕГО голоса,
что подписями и приложением печати удостоверяется.

Председатель
Секретарь

Повестка дня:

1. Международное и внутреннее положение СССР. Докл. тов. Каплан
2. Отчетный доклад ОИК — тов. Бекетарев.
3. Состояние и перспективы пушного, рыбного и морского промысла —тов. Ларин.
4. Сельское хозяйство и скотоводство—тов. Голощапов.
5. Культурное строительство в Округе—тов. Павленко.
6. ~~Доклад о деятельности Окрпрокуратуры с Коробейной~~
7. Бюджет Округа на 1928-29 г. — тов. Усов.
8. Выборы пленума ОИК-а

Мандат делегата Камчатского окружного съезда Советов И. Е. Ларина.

№ 143

ПОСТАНОВЛЕНИЕ ДАЛЬРЕВКОМА О ПОРЯДКЕ ОБРАЗОВАНИЯ И НОРМЕ ПРЕДСТАВИТЕЛЬСТВА В СОВЕТЫ В СЕЛЕНИЯХ КАМЧАТСКОЙ ГУБЕРНИИ

30 октября 1925

Дальревком п о с т а н о в и л: ввиду малочисленности и разбросанности селений Камчатки, и руководствуясь ст. 10 «Положения о Дальревкоме» * и примечанием 3 к параграфу 14 «Положения о сельских Советах» **, разрешить образование сельских Советов на Камчатке в селениях с числом жителей в 50 человек обоего пола. Норму представительства в сельские Советы на Камчатке разрешить — 1 депутат на 15 жителей, но не менее трех.

Председатель Дальревкома *Гамарник.*
Секретарь *Копытин.*

«Бюллетень Дальревкома», № 62, 24 ноября 1925 г., ст. 940, стр. 1978.

№ 144

ИЗ ПОСТАНОВЛЕНИЯ КАМЧАТСКОЙ ГУБЕРНСКОЙ ИЗБИРАТЕЛЬНОЙ КОМИССИИ ПО ВЫБОРАМ В СОВЕТЫ [49] ОБ ОРГАНИЗАЦИИ УЕЗДНЫХ, РАЙОННЫХ И СЕЛЬСКИХ ИЗБИРАТЕЛЬНЫХ КОМИССИЙ

16 ноября 1925 г.

2. Уездные избирательные комиссии по проведению кампании по выборам в сельские Советы и родовые управления (Советы) организовать только в Охотском уезде. Ввиду того, что остальные уезды преобразуются при районировании в районы территориально в старых границах, уездных избирательных комиссий не организовывать. Всю работу по выборам проводить через районные организационные комиссии по районированию и выборам, организуемые особым порядком и действующие на основе положения о них, утвержденного Дальневосточной краевой комиссией по районированию и выборам от 9 сентября 1925 г. (протокол № 3, п. 2).

* См. «Бюллетень Дальревкома», № 59, от 14 августа 1923 г., ст. 517.— Постановление ВЦИК от 25 июля 1923 г. «О Дальневосточном революционном комитете».

** См. Положение ВЦИК сельских Советах от 16 октября 1924 г. (СУ, 1924, № 82, ст. 827).

В Петропавловском уезде волостных комиссий на том же основании не организовывать, а работы проводить через районные комиссии по районированию и выборам.

Сельские избирательные комиссии избираются на общем основании в сроки, указанные в плане.

Таким образом, кампанией по выборам в губернские, сельские и родовые Советы руководят: а) губернская избирательная комиссия, подчиняющаяся краевой комиссии по районированию и выборам; б) Охотская уездная избирательная комиссия руководит по вопросу о выборах двумя районными комиссиями: Охотской и Ольской — и подчиняется Камчатской губернской избирательной комиссии; в) 9 районных комиссий по районированию и выборам, из которых Охотская и Ольская по вопросу о выборах подчиняется Охотской уездной избирательной комиссии; остальные: Пенжинская, Карагинская, Чукотская, Анадырская, Тигильская, Большерецкая, Усть-Камчатская и Петропавловская — подчиняются по вопросу о выборах непосредственно губернской избирательной комиссии; г) сельские избирательные комиссии, руководство которыми осуществляется районными комиссиями.

Председатель губернской избирательной комиссии *Ларин.*
Секретарь *Недорубов.*

ЦГА РСФСР ДВ. ф. р.-3138, 1, д. л. Заверенная копия. Машинопись.

№ 145

ОБРАЩЕНИЕ КАМЧАТСКОГО ГУБРЕВКОМА К МАЛЫМ НАРОДАМ В СВЯЗИ С ПРОВЕДЕНИЕМ В ГУБЕРНИИ ВЫБОРОВ В РОДОВЫЕ СОВЕТЫ

24 декабря 1925 г.

К вам, жители тайги и тундры, обращается Камчатский революционный комитет. Были в России плохие люди. Убивали, грабили они многих других людей, хотели от этого разбогатеть. Такие люди были и у нас на Камчатке.

Тогда бедный народ собрался, взял ружья и стал прогонять плохих людей. Началась ужасная война. Народ страдал. Товара, муки, чаю, табаку, ружей, пороху стало мало. Пароходы перестали возить товар. Много пролилось крови в то время. Но бедный люд победил плохих. Народ сразу кончил войну. Собрались все трудящиеся люди и создали сильную Советскую республику. Появился опять товар, мука, чай, много денег, ружья. Часто стали ходить пароходы.

Российский народ теперь часто съезжается вместе и говорит

о своих нуждах. Стали строить школы и больницы. Теперь они хотят и вам помочь, чтобы и вы, кочующие по хребтам и тундрам, чаще съезжались вместе на родовые собрания и говорили о том, что нужно вам. Родовые собрания будут управлять вашими делами по советским законам, чтобы улучшить вашу жизнь. Выбирайте в родовые Советы самых лучших людей, которые будут заботиться о вас. Правительство Советской республики теперь состоит из самых лучших людей, выбранных от всего народа. Оно к вам будет относиться, как отец к сыну, но и вы должны выполнять законы и новинности.

Обидит вас кто — идите в свои родовые Советы и скажите об этом, родовой Совет скажет об этом районному Совету, а он уже не даст вас в обиду и, если нужно, сообщит в город. Если не знаете, что вам нужно делать, а что нельзя, съездите в родовой или районный Совет, и там обо всем расскажут. Узнаете, когда можно охотиться на пушного зверя, а когда нельзя, чтобы зверь размножался, почему делают запуск. Нужна школа, больница — идите туда же и скажите об этом.

Один из великих людей В. И. Ленин говорил, чтобы ламут, или коряк, или чукча многое знал, нужно учиться. Выучится он, вернется к своим людям и будет у них работать. Говорить со своими он будет на своем языке, узнает, что им нужно и скажет нам, а мы уж поможем. Советская республика стремится, чтобы всем хорошо жилось, и вы должны помнить, что только она является защитницей всех трудящихся людей, таких, как вы, жители сурового Севера.

Камчатский губревком.

ЦГА РСФСР ДВ, ф. р.-2413, оп. 1, д. 1792, л. 80. Типографский оттиск.

№ 146

СООБЩЕНИЕ ДАЛЬРЕВКОМА КАМЧАТСКОМУ ГУБРЕВКОМУ О НОРМЕ ПРЕДСТАВИТЕЛЬСТВА НА СЪЕЗДАХ СОВЕТОВ И СОСТАВЕ ИСПОЛКОМОВ В ОХОТСКОМ И ОЛЬСКОМ РАЙОНАХ НИКОЛАЕВСКОГО ОКРУГА

28 декабря 1925

Для Ольского и Охотского райисполкомов, отходящих к Николаевскому округу, устанавливаются следующие нормы: Ольский районный съезд составляется из расчета 1 депутат на 100 жителей, Охотский — 1 депутат на 50 жителей. Райисполкомы образуются в составе от 5 до 10 членов и $^1/_3$ кандидатов, в президиумы — от 3 до 5 членов. 264.

Целищев.

ЦГА РСФСР ДВ, ф. р.-2413, оп. д. 1792, 14. Отпуск. Машинопись.

№ 147

ОБРАЩЕНИЕ КАМЧАТСКОГО ГУБРЕВКОМА К ТРУДЯЩИМСЯ О ВЫБОРАХ В СЕЛЬСКИЕ СОВЕТЫ ГУБЕРНИИ

Не ранее 7 января 1926

Восемь лет существует Советская Рабоче-Крестьянская власть. Четыре первых года рабочие и крестьяне вели напряженную борьбу с многочисленными своими врагами и с жестокой хозяйственной разрухой. Побеждены внутренние враги, все военные фронты ликвидированы, побежден голод и побеждается разруха. Четыре следующих года трудящиеся учатся управлять и восстанавливать свое хозяйство. Были ошибки и неудачи, но ошибки с каждым годом исправлялись и не повторялись больше. Трудящиеся на ошибках учатся и теперь имеют свою политическую и хозяйственную жизнь.

Три года прошло, как окончательно советизировался и Дальний Восток, т. е. трудящиеся Дальнего Востока управляют и восстанавливают свое хозяйство через избранные ими Советы.

Одновременно была освобождена от белогвардейщины наша Камчатская губерния, и здесь укрепилась Советская революционная власть. Но по ряду трудно преодолимых причин, от нашей воли не зависящих, мы не могли произвести выборы Советов сразу по изгнании белогвардейцев.

Население Камчатки в течение трех лет знакомилось с сущностью Советской власти и проводимой ею революционной законностью. Настал момент и для нашей далекой окраины органически связаться с Союзом Советских Социалистических Республик одинаковой формой управления.

И вот после трехлетнего существования революционной власти Камчатская губерния вплотную подходит к важнейшему этапу ее политической жизни — советизации сельских аппаратов власти, приближению таковых к населению и оживлению их работы.

В течение 10—20 марта 1926 г. на смену существующим сельским ревкомам будут производиться выборы сельских Советов, которые в условиях начинающегося оживления деятельности советского аппарата должны явиться смотром сельских общественных сил...

Камчатский губревком, сообщая изложенное для всеобщего сведения всего трудящегося населения Камчатки, обращается с призывом ко всем гражданам-избирателям оказать органам власти на местах полное содействие в проведении указанных выше

---

* Датируется по содержанию документа.

Уполномоченные Камчатского окрревкома направляются в командировку по долине реки Камчатки для организации выборов в сельсоветы.
1926 год. (Из фондов ГАКО).

мероприятий и принять широкое участие в выборах сельских Советов, в оживленном и деловом обсуждении всех вопросов советского строительства на избирательных собраниях и подборе в члены сельских Советов и ревизионных комиссий честных и деловых работников, преданных рабоче-крестьянскому делу...

Все на выборы в сельские Советы! Ибо только активное участие всех избирателей, мужчин и женщин, в избирательных собраниях укрепляет Советы — фундамент творческой деятельности трудящихся и тем самым смычку города с деревней.

Председатель губревкома *Вольский.*
Секретарь губревкома *Проскуряков.*

ЦГА РСФСР ДВ. ф. р.-2413, д. 1792, 78. Типографский

№ 148

НАКАЗ ДЕПУТАТАМ СЕЛЬСКОГО СОВЕТА ОТ ИЗБИРАТЕЛЕЙ ПОСЕЛКА АНАДЫРЬ

31 марта 1926 г.

Дорогие товарищи!

Выбирая вас своими представителями в сельский Совет, мы поручаем вам:

1. Храните завоевания Октябрьской революции, то дело, за которое боролись десятками лет рабочие и беднейшее крестьянство.

2. Руководите и давайте инициативу нашему хозяйственному строительству, памятуя, что, чем скорее мы окрепнем экономически, тем ускорим путь к социализму.

3. Обратите главное и первоочередное внимание на развитие промышленности, кустарничества и других мероприятий нашего хозяйства.

4. Оказывайте полное содействие работам наших бедняцких организаций, как-то: кресткому, кооперации и другим.

5. В своей работе мы вам непреклонно наказываем встать под крыло ВКП(б) — защитницы интересов бедноты, чутко прислушиваться к ее голосу и неуклонно идти в работе под ее умелым и опытным руководством.

6. Мы уверены, что вы не сойдете с тех рельсов работы, которые мы указываем в наказе, и надеемся, что вы, выбираемые нами представителями в сельский Совет, будете достойными носителями звания членов сельского Совета.

7. Давая этот наказ, мы, граждане, со своей стороны обещаем вам дать полную поддержку и помощь в проводимой вами работе.

ЦГА РСФСР ДВ. ф. р.-2413, оп. д. 1798, л. 51. Заверенная копия. Машинопись.

№ 149

ИЗ ПРОТОКОЛА № 2 ЗАСЕДАНИЯ I ОЛЬСКОГО РАЙОННОГО СЪЕЗДА СОВЕТОВ ОБ ИЗБРАНИИ ЧЛЕНОВ РАЙИСПОЛКОМА

24 апреля 1926 г.

V. Слушали: О выборах членов в районный исполнительный комитет.

Тов. Карпинский, приступая к вопросу о выборе членов в районный исполнительный комитет, подчеркивает необходимость учесть и иметь в виду национальный момент, отсутствие партийных работников, территориальные группы населения, условия связи и всю важность и ответственность тех работ, которые входят в задачу районного исполнительного комитета.

Тов. Шепелев вносит предложение следующего характера. Ввиду того, что в приветственной телеграмме окружному исполнительному комитету мы говорили, что I Ольский районный съезд выступает на поприще советского строительства под знаменами Всесоюзной Коммунистической партии и победы над капиталистами рабочих и крестьян всего мира, съезд находит необхо-

димым оставить в исполнительном комитете одно место, предназначенное для того, чтобы окружной исполнительный комитет командировал в наш район работника-партийца, выдвигаемого съездом в члены районного исполкома с тем, чтобы руководство Всесоюзной Коммунистической партии советским строительством не оставалось бы для нашего района сторонним, а было бы твердо закреплено и в Ольском районе.

Постановление принимается единогласно...

Президиум съезда: *Карпинский, Шепелев, Аруев, Трифонов, Рудковский.*

ГАМО, ф. р.-17, оп. 1, д. 27, лл. 13—14. Заверенная копия. Машинопись.

№ 150

ИЗ ПРОТОКОЛА
ПЕТРОПАВЛОВСКОЙ ГОРОДСКОЙ ИЗБИРАТЕЛЬНОЙ КОМИССИИ
О РЕЗУЛЬТАТАХ ВЫБОРОВ В ГОРОДСКОЙ СОВЕТ

25 апреля 1926 г.

По большинству голосов избраны в члены городского Совета: М. П. Вольский (165), Казаков (162), Черепанов (154), Ганцев (146), Борысевич (141), Воронин (133), Мелихов (130), Курилов (126), Авраамов (122), Ливанчун (122), Ларин (119), Ломбак (114), Васильев (113), Кротких (111), Устимович (111), Пеганов (108), Румянцев (107), Горбачев (107), Волчатов (98), Шлык (98), Хан-Ен-Хен (97), Булатов (91) и Шулежко (88).

После оглашения результатов голосования приступлено к голосованию кандидатов в члены городского Совета. По большинству голосов кандидатами в члены городского Совета избраны: Козлов (99), Итин (82), Седлецкий (81), Чмыхалов (77), Артюхин (73), Соловьев (72) и Селиванова (66).

Уполномоченный городской избирательной комиссии *Янушкевич.*

Члены президиума: *Борысевич, Вольский, Шулежко.*

ЦГА РСФСР ДВ, ф. р.-2413, оп. 4, д. 738, 10. Заверенная копия. Машинопись.

№ 151

ИЗ ПРОТОКОЛА № 4
ЗАСЕДАНИЯ I ОЛЬСКОГО РАЙОННОГО СЪЕЗДА СОВЕТОВ
О ПРОЕКТЕ НАКАЗА ОЛЬСКОМУ РАЙИСПОЛКОМУ

26 апреля 1926 г.

Заслушивается выработанный редколлегией проект наказа Ольскому райисполкому.

Слово просит т. Медов. Указывает на необходимость снабдить делегатов съезда копиями протоколов и наказа съезда, чтобы информировать население о проведенной работе.

Тов. Карпинский говорит, что благодаря бумажному кризису и по техническим затруднениям (одна машинка и один машинист) снабдить копиями всех делегатов невозможно, а потому копии будут выданы по одному экземпляру лишь на каждое селение и на каждый тунгусский род. Предлагает желающим высказаться по наказу вносить поправки, дополнения, изменения.

Дополнений и изменений не поступает.

Тов. Карпинский говорит, что в районе столько нужд, что все их подробно никаким наказом невозможно охватить, так что в наказе предусмотрены лишь те нужды, которые могут быть хотя бы частично изжиты, сообразуясь с возможностями, которыми располагают рабочие и крестьяне.

Касаясь вопроса об отделении церкви от государства, подчеркивает незаконность некоторых сборов в форме самообложения, имеющих отчасти принудительный характер, среди тунгусов для целей содержания служителей религиозных обрядов, что в основе нарушает советский закон о недопустимости принудительных поборов.

По вопросу о предстоящей работе райисполкома по организации родовых Советов отмечает интерес со стороны тунгусов к советской общественности и то, что этот интерес является показателем, что не так далек тот момент, когда тунгусы вполне поймут, что такое Советская власть, как она работает и вообще обгопят в этом отношении местное население.

В отношении госпитомника указывает, что невозможно утверждать положительно то, что организация его осуществится в ближайшее время, так как Советская власть еще не настолько свободно располагает ресурсами, но райисполком должен заложить фундамент этого мероприятия.

Переходя к народному образованию, указывает, что культурную базу в с. Ола тоже не сразу удастся организовать, но во всяком случае разрешение этого вопроса будет зависеть от тех возможностей, какими обладает Советская власть.

Считает также, что необходимо закрепить в районе существующую школьную сеть, состоящую из четырех школ. Переходя к избе-читальне, говорит, что она должна стать центром культурной жизни селения.

По вопросу об общественных организациях отмечает ряд существующих ненормальностей — направление их работы, которые должны быть изжиты работой райисполкома в этом направлении.

Выработанный наказ съезда принимается единогласно *.

Карпинский выносит пожелание плодотворной работы райисполкому, впервые организованным сельсоветам и будущим родовым Советам, надеется, что они чутко будут прислушиваться к голосу населения и поставят свою работу в рамки общественности, привлекая на свои заседания всех граждан. Этим райисполком делает большой шаг в области политического развития местного населения и сделает шаг к окончательной победе рабочих и крестьян всего мира над капиталистами.

Съезд объявляется законченным.

Заседание велось на русском, тунгусском и якутском языках.

Президиум съезда: *Карпинский, Шепелев, Аруев, Трифонов, Рудковский.*

ЯАМО, ф. р.-17, 1, 1. Заверенная копия. Машинопись.

№ 152

ИЗ НАКАЗА I ОЛЬСКОГО РАЙОННОГО СЪЕЗДА СОВЕТОВ РАЙОННОМУ ИСПОЛНИТЕЛЬНОМУ КОМИТЕТУ

26 апреля 1926 г.

III. Туземная работа

Ввиду того, что в силу условий связи указание об организации в Ольском районе туземных родовых Советов получено поздно и означенные Советы, призванные обслуживать интересы кочевых туземцев, до сего времени не организованы, причем удобное для их организации время (февраль — половина марта) упущено, Ольский районный исполнительный комитет должен поставить неуклонной своей задачей в ближайшее время организовать среди кочевых туземцев родовые Советы; так, в связи с чем, по мере организации родовых Советов, кочевых туземцев, состоящих членами сельских Советов, от членства в них освобождать, оставляя членами в них для связи кочевых туземцев с сельскими Советами лишь одного или двух человек — в зависимости от решения туземцами этого вопроса, так как недолгая практика показала, что членство в сельских Советах большого количества кочевых туземцев обременительно для них. Состав сельских Советов, взамен выбывающих кочевых туземцев, пополнить до установленной нормы, исчерпывая список кандидатов в члены сельских Советов.

---

* См. док. № 174.

Коммунист М. Д. Петров, избранный на I Ольском районном съезде Советов председателем райисполкома.
Снимок 20-х годов.

С организованными родовыми Советами райисполком должен соблюдать товарищески тесный контакт и всегда оказывать поддержку всем мероприятиям туземных административных органов, а также желательно, чтобы сельские Советы и районный исполнительный комитет на своих заседаниях предоставляли туземцам и женщинам-туземкам право совещательного голоса с тем, чтобы возможно скорее и возможно шире приблизить тунгусов к советской общественности.

Зоопитомники ценного пушного зверя имеют задачей поднять экономический быт туземцев, а потому подход к возможности их организации, являясь особенно важным, должен озаботить районный исполнительный комитет, причем съезд считает необходимым поощрять не только частную инициативу в этом деле, но и использование местной кооперацией всех возможностей по линии ее подчинения (Дальохотсоюз)...

IX. Заключение

I Ольский районный съезд Советов выражает уверенность, что президиум Николаевского-на-Амуре окружного исполнительного комитета совместно с представителями Дальрыбоохоты, так как основой хозяйства в районе являются рыбалки, с открытием навигационного периода ознакомится с Ольским районом непосредственно и, учтя нужды района, поможет совместной работой изжить их, а также учитывая всю важность руководства работой Всесоюзной Коммунистической партии, что выразилось в громадных достижениях в областях политической, экономической и всех вообще, и констатируя полное отсутствие в Ольском районе работников-партийцев, съезд полагает, что единовременно с озна-

комлением окружной исполнительный комитет командирует в район на работу ответственных работников-партийцев, для чего съезд оставил одно место в исполнительном комитете и тем создает возможность многим из нас влиться в партию и стать в передних рядах бойцов, борющихся за освобождение рабочих и крестьян всех национальностей от гнета капиталистов, борющихся за мировую социальную революцию.

Да здравствует Советская власть!

Да здравствует Всесоюзная Коммунистическая партия!

Да здравствует штаб мировой пролетарской революции — Коммунистический Интернационал!

Да здравствует победа рабочих и крестьян всего мира над капитализмом!

Эти лозунги должны быть тем основным направлением, которого неуклонно должен придерживаться Ольский районный исполнительный комитет в своей работе.

Такова воля всего трудового населения Ольского района.

Президиум съезда: *Карпинский, Шепелев, Аруев, Трифонов, Рудковский.*

ГАМО, ф. р.-17, оп. 1, д. 27, 20. Заверенная копия. Машинопись.

№ 153

ЦИРКУЛЯР КАМЧАТСКОГО ОКРУЖНОГО БЮРО ВЛКСМ КОМСОМОЛЬСКИМ ЯЧЕЙКАМ О РАБОТЕ КОМСОМОЛЬЦЕВ В СЕЛЬСКИХ СОВЕТАХ

1 октября 1926 г.

Об итогах участия ячеек в выборах в сельские Советы

Одной из больших работ в нашей комсомольской работе является общественная работа, участие в работе сельского Совета, кресткома и других организаций, имеющихся в деревне. От того, как участвует деревенская ячейка в этой работе, зависит все остальное — ее рост, авторитет и т. д.

Прошедшие в марте месяце выборы в сельские Советы явились своеобразным экзаменом, насколько ячейки работоспособны.

В общем надо сказать, в выборной кампании комсомольские ячейки участия не приняли достаточно, поэтому комсомольцев в члены сельских Советов и ревизионных комиссий прошло мало. По трем основным районам округа — Петропавловскому, Усть-Камчатскому и Тигильскому избрано всего членов сельских Советов 458 человек, из них молодежи комсомольского возраста —

88 человек, или 19,2 процента, и комсомольцев — только 12 человек, или 2,6 процента...

Учитывая все это, деревенским ячейкам необходимо:

1) На собраниях ячейки провести широкое обсуждение этого письма, увязав с выборами и работой ячейки в сельском Совете...

2) Обратить внимание на работу избранных комсомольцев в сельские Советы, представителей, на контроль над их работой через постановку отчетных докладов на собрании ячейки...

4) Там, где представителя нет в сельском Совете, необходимо избрать одного из активных членов ячейки.

Имея кадры беспартийной молодежи, избранных членов сельских Советов и ревизионных комиссий, ячейкам нужно повести среди них работу, приглашать на собрания, особенно на те, где обсуждаются общественные вопросы, давать отдельные поручения, вовлекая через это их в комсомол.

С комсомольским приветом!

Секретарь Камчатского окружного бюро ВЛКСМ *Вдовин.*

ПАМО, ф. р.-247, оп. 1, д. [illegible], л. 28. Заверенная копия. Машинопись.

№ 154

ИЗ ПРОТОКОЛА № 1
ЗАСЕДАНИЯ КАМЧАТСКОГО ОКРУЖНОГО РЕВКОМА
ОБ УТВЕРЖДЕНИИ СЕТИ СЕЛЬСКИХ СОВЕТОВ
АНАДЫРСКОГО И КАРАГИНСКОГО РАЙОНОВ

7 октября 1926 г.

6. Слушали: Об изменении сети сельских Советов Анадырского и Карагинского районов. (Внесено орготделом согласно полученным с мест материалам).

Постановили: Утвердить существующую сеть в следующем составе:

по Анадырскому району: 1) Анадырский, 2) Усть-Бельский, 3) Еропольский, 4) Марковский.

Родовые Советы: 1) Чикаевский, 2) Наварин, 3) Энмелен, 4) Редкино, 5) Нутепельмен, 6) Уэлькаль.

Карагинский район: 1) Апукский, 2) Дранкинский, 3) Ивашкинский, 4) Кичигинский, 5) Карагинский, 6) Тиличинский.

Председатель *Ларин.*
Секретарь *Проскуряков.*

ЦГА РСФСР ДВ, ф. р.-2413, д. 639, л. 275. Ротаторный оттиск.

№ 155

ИНФОРМАЦИЯ ОБ ИТОГАХ ВЫБОРОВ В СОВЕТЫ ПО КАМЧАТСКОМУ ОКРУГУ

8 октября 1926 г.

Участие населения в выборах

Всего избирателей по всем районам (исключая Чукотский и Пенжинский, сведений из которых не имеется) — 6 297, из них мужчин — 3 613, женщин 2 684...

Присутствовало на выборах всего 4 293 избирателя, или 65,7 процента. Из них мужчин — 3 019, женщин — 1 274.

По социальному положению состав сельских Советов распределяется так: крестьян — 673 человека, или 95 процентов; рабочих и ремесленников — 5 (0,7 процента); служащих — 30 (4,3 процента).

Национальный состав: русских — 267 человек, или 38 процентов; туземцев — 415 (58 процентов); прочих национальностей — 26 (4 процента).

Возрастной состав: до 25 лет — 143 человека, или 20,5 процента; от 25 до 40 — 373, или 52,7 процента, свыше 40 лет — 192, или 26,8 процента.

Образовательный ценз: неграмотных — 139 человек, или 19,6 процента, с низшим образованием — 534, или 75,5 процента, со средним образованием — 35, или 4,9 процента.

По партийности: коммунистов — 7 человек, или 0,9 процента; к общему же числу коммунистов, находившихся во время выборов в сельских местностях (36 человек), выбранные 7 человек составляют 20 процентов; комсомольцев — 19 человек, или 2,7 процента; в отношении к общему числу комсомольцев избирательного возраста по всем районам (150 человек приблизительно) избранные 19 человек составляют 12,6 процента; беспартийных — 682 человека, или 96,6 процента.

Примечание. Сведений, достаточно обоснованных, об имущественном положении членов сельских Советов не имеется.

Выборы Петропавловский горсовет

По городу Петропавловску в выборах участвовало 58 процентов избирателей: женщины-избирательницы участвовали на 50 процентов. В состав горсовета избрано: служащих — 57 человек, рабочих и кустарей 13 человек, красноармейцев — 4.

«Полярная звезда» № 84, от 8 октября 1926 г.

№ 156

ИЗ ОТЧЕТА КАМЧАТСКОГО ОКРУЖНОГО РЕВКОМА ЗА 1925/26 г. О ВЫБОРАХ В СЕЛЬСКИЕ СОВЕТЫ

Не ранее 1 октября 1926 г.

...Крупным событием в жизни Камчатки была советизация низовых органов власти. Вместо сельских ревкомов организованы сельские Советы.

Выборная кампания проходила в следующие сроки: Петропавловский район — с 10 по 20 марта 1926 г., Карагинский — с 10 по 20 марта 1926 г., Тигильский — с 27 февраля по 15 марта 1926 г., Большерецкий — с 10 по 20 марта 1926 г., Усть-Камчатский — с 28 марта по 25 апреля 1926 г., Анадырский — с 2 марта по 1 апреля 1926 г. По Чукотскому району выборы затянулись до половины июня.

Временно исполняющий должность председателя ревкома *Ларин.*
Секретарь *Проскуряков.*

ЦГА РСФСР ДВ, ф. р.-2413, 4, д. 59. Заверенная копия. Машинопись.

№ 157

ИЗ ПРОТОКОЛА № 6 ЗАСЕДАНИЯ КАМЧАТСКОГО ОКРУЖНОГО РЕВКОМА ОБ ИТОГАХ ВЫБОРОВ В СЕЛЬСКИЕ СОВЕТЫ

18 ноября 1926 г.

5. Слушали: Об итогах выборов в сельские Советы (докладчик т. Кузнецова).

Постановили: Констатировать, что: 1) выборная кампания в сельские Советы прошла удовлетворительно, доказательством чего является 69 процентов избирателей, участвовавших на выборных собраниях (без Чукотского района). Самые выборы прошли при отсутствии какого бы то ни было давления и навязывания кандидатов.

2) Выборная кампания выявила советское настроение и заинтересованность работой органов власти.

3) Посылка уполномоченных по выборам сыграла большую роль в деле оживления выборной кампании.

4) Применение повесточной системы приглашения на выборы дало хорошие результаты и положительно отразилось на проценте избирателей, явившихся на выборы.

Члены Камчатского окружного ревкома (слева направо) — И. Е. Ларин, Масян, П. И. Дудко (следующего фамилия не выяснена), Богатырев (председатель), крайние справа — А. Т. Якимов, Кузнецов.
Ноябрь 1926 года. (Из фондов ГАКО)

5) 50,9 процентов женщин, явившихся на выборы; 18,4 процентов женщин, прошедших в сельские Советы, указывает [на то], что крестьянка была привлечена к участию в выборах.

Председатель *Богатырев.*
Секретарь *Проскуряков.*

ЦГА РСФСР ДВ, ф. р.-2413, оп. д. 683. 3—4. Ротаторный оттиск.

№ 158

ПРИВЕТСТВИЕ
I УСТЬ-КАМЧАТСКОГО РАЙОННОГО СЪЕЗДА СОВЕТОВ КАМЧАТСКОМУ ОКРУЖНОМУ БЮРО ВКП(б)

17 апреля 1927 г.

Открывшийся Первый съезд Советов Усть-Камчатского района в вашем лице шлет свой горячий привет носительнице идей и защитнице интересов рабочего класса и крестьянства — Коммунистической партии.

Упорная борьба рабочего класса и крестьянства под опытным руководством Коммунистической партии дала возможность и нам, жителям далекой окраины, войти в общую советскую структуру и устраивать свою собственную жизнь на свободных началах с учетом как всех возможностей, так и интересов своих и всего Союза.

Съезд осознает, что в условиях капиталистического окружения трудностей на пути хозяйственного и социалистического строительства много. Но съезд уверен, что под руководством Коммунистической партии общими усилиями рабочего класса и крестьянства эти трудности будут преодолены.

Со своей стороны съезд заверяет, что крестьянство Камчатки приложит все усилия к тому, чтобы путь к социализму сократить.

«Полярная звезда», № 29, от 17 апреля 1927 г

№ 159

ИЗ ОТЧЕТА ТУЗЕМНОГО ПОДОТДЕЛА КАМЧАТСКОГО ОКРУЖНОГО РЕВКОМА О ПРОВЕДЕНИИ ВЫБОРОВ В СОВЕТЫ СРЕДИ КОРЕННОГО НАСЕЛЕНИЯ

22 апреля 1927

Выборная кампания

Выборная кампания в настоящем году в общем прошла оживленно. Туземцы до некоторой степени уже уяснили значение выборов в родовые Советы, каковому вопросу много уделялось времени в беседах на родовых собраниях. Предвыборная кампания по выборам в родовые Советы в силу экономическо-бытовых условий населения широко не проводилась. Пришлось ограничиться предварительной информацией населения через влиятельные группы и после этого приступить к выборам родовых Советов по отдельным небольшим районам. Все это требовалось как формальный порядок для выборов депутатов в районный туземный съезд, на который расчет был таков: один представитель приблизительно [от] 25 человек населения.

Кроме вопросов выборов, на родовых собраниях и съезде обсуждались вопросы экономического и культурно-просветительного характера, которые население также оживленно обсуждало и выносило деловые решения.

Процент участия в выборах в родовые Советы по сравнению с прошлым годом несколько ниже, объясняющийся теми же хо-

На совещании председателей туземных Советов округа. 1927 год. В первом ряду в центре И. Е. Ларин.
(Из фондов ГАКО).

зяйственно-бытовыми условиями населения, которое в большинстве случаев посылало на собрание от юрты по 2—3 человека.

Контингент лишенных избирательных прав среди туземцев-кочевников должен был, согласно общей инструкции о выборах, состоять главным образом из шаманов, но в силу того, что вопрос шаманства среди народностей Севера здесь еще недостаточно изучен, классификация шаманов от простого туземца, умеющего бить в бубен, довольно затруднительна; что шаманство среди туземцев является как культ с одновременным знахарским уклоном — факт бесспорный, но что шаманство как явление, служащее источником существования отдельных лиц — вопрос, требующий детального изучения,— почему мне пришлось воздержаться в вопросе лишения избирательных прав указанной группы. Фактически это провести было и нельзя, так как в каждой юрте кочевника можно найти бубен или два как главную принадлежность культа, в который хозяин в свободное время бьет...

Заведующий туземным отделом *Слободчиков.*

ЦГА РСФСР ДВ. р.-3133, оп. 1, д. 30, лл. 29—30. Подлинник. Машинопись.

№ 160

ИЗ ОТЧЕТА СЕКРЕТАРЯ ЧУКОТСКОГО РАЙОННОГО РЕВКОМА А. Н. КОРОЛЕВА О ПЕРЕВЫБОРАХ ЛАГЕРИСПОЛКОМОВ И ОРГАНИЗАЦИИ РОДОВЫХ СОВЕТОВ В ЮЖНОЙ ЧАСТИ ЧУКОТСКОГО РАЙОНА В 1926—1927 гг.

10 июня 1927 г.

...К перевыборам лагеркомов было приступлено с момента выезда, т. е. с декабря 1926 г. равно и организации родовых Советов по кочующим при следовании от Уэлена до Преображения. Откладывать выполнение этого задания до возвращения из бухты Креста было нельзя по той причине, что первоначальный намеченный маршрут был: Уэлен — бухта Кресты и обратно по кочующим до бухты Колючино...

Лагеркомы в указанной части района насчитывали год существования, но благодаря тому, что оплаты вознаграждения членам их не производилось, члены лагеркомов, не будучи заинтересованы материально, совершенно не обращали внимания на нужды селений. Даже больше того, они совсем охотно считали себя «начальниками». При организации же родовых Советов пришлось столкнуться с такими оговорками, что-де, мол, какой я буду начальник, ведь меня засмеют свои же. У нас все равны, и речи о начальстве никакой быть не может. На основании чего сказать что-либо о деятельности лагеркомов весьма трудно.

Заметна была только работа некоторых председателей комитетов, как-то: Чаплинского, Имтукского, Преображенского, Киванского и Янракинотского, которые вели у себя регистрацию упромышленного зверя, и при моем проезде каждый из них, желая блеснуть выполнением своих обязанностей, передавал бумажку с надписью «почитат», что означало необходимость прочесть: в этой бумажке перечислялся упромышленный зверь количественно...

Необходимо для тех селений, где есть грамотные председатели или члены лагеркомов, ввести единую форму учета упромышленного зверя, по которым туземцы могли бы приучаться вести работу.

Выдавая вознаграждение членам лагеркомов, можно заметить, что туземцев деньги интересуют, почему в дальнейшем можно ожидать их работоспособности.

Ввиду указанных причин, замену старых лагеркомов почти сделать не удалось. Пришлось ограничиться единичными случаями смены и то по инициативе самих туземцев, а также за выбытием кого-либо из членов лагеркомов...

При организации родовых Советов по кочующим еще в большей мере пришлось натолкнуться на ряд препятствий:

а) Малочисленность стойбищ.

б) Поголовная неграмотность населения и еще большая темнота, чем у берегового.

в) Совершенное закабаление женщин.

г) Отсутствие какого бы то ни было самоуправления.

д) Полукочевой образ жизни.

Для избежания могущих быть ненормальностей пришлось ограничиться только небольшим вовлечением кочевников в самоуправления в виде родовых Советов...

Как у береговых, так и у кочевников, главенствующую роль играют старики. Старик, пользущийся авторитетом, при условии, если [даже] не входит в состав исполнительного органа, является воротилой всего селения или стойбища. К нему, как к жизненному авторитету, обращается за советом все население. Без его указания не проходит и охота, и выбор путей кочевания, в силу чего в состав родовых Советов вошли старики, и без того играющие видную роль в жизни стойбища. Обойти их означало не проводить работы.

Для полной нормы избирателей приходилось объединять два, три и более стойбищ в один родовой Совет, но как долго он будет объединять их, сказать трудно, так как не исключена возможность, что до будущих перевыборов произойдет перекочевка стойбищ, и Совет распадется, и придется начинать с азов...

Уже в вопросе выборов делегатов пришлось частично коснуться положения женщины-туземки. Кроме того, устройство яранг (жилищ туземцев) во все время дня и ночи не дает возможности взрослым оставлять ее. Отопление и освещение яранг жирниками, которые легко перевернуть, отчего от яранги в течение получаса останутся только уголья.

Собрания же приходилось проводить вечерами, когда дети собирались по ярангам и оставить их одних нельзя, в силу чего почти все собрания проводились без женщин или приходила только молодежь посмотреть, этим и ограничивалось их посещение.

Надо полагать, что только с поднятием культурного уровня туземца и его экономического благосостояния возможно вовлечение женщины-туземки в дело [советского] строительства.

Ввиду указанных причин, только $^1/_3$ всего населения приняла участие в выборах в родовые Советы и перевыборах лагеркомов, что составляет 33 процента ко всему числу избирателей.

Число избирателей по южной части района равно 1 808, из них 873 мужчины и 935 женщин.

По кочевому району от бухты Преображения до бухты Колючино — 407, из коих 191 мужчина и 216 женщин. Всего избрано 12 лагеркомов.

Новый состав лагеркомов представляет следующее: председателей — 12, членов лагеркомов — 26. Мужчин — 31, женщин — 1. Чукчей — 28, эскимосов — 10. Грамотных — 7, неграмотных — 31.

По возрасту: до 25 лет — 4; от 25 до 35 лет — 18; от 35 до 45 лет — 12; от 45 до 50 лет — 2 и свыше 50 лет — 1.

По стажу: с одногодичным — 6 и с двухгодичным — 32.

Родовых Советов организовано 7 в составе трех членов каждый. Всего председателей — 7, членов — 14. Все мужчины, неграмотные, со стажем первый год. По возрасту: до 25 лет — 1, до 35 лет — 6, до 45 лет — 10, до 50 лет — 3 и свыше 50 лет — 1...

Секретарь Чукотского райревкома *Королев.*

ПАМО, ф. 22, оп. 12, д. 47, лл. 63–68. Копия. Машинопись.

№ 161

ИЗ ПОСТАНОВЛЕНИЯ ВЦИК И СОВНАРКОМА РСФСР О ПРЕДОСТАВЛЕНИИ ОХОТСКОМУ И ОЛЬСКОМУ РАЙОННЫМ ИСПОЛНИТЕЛЬНЫМ КОМИТЕТАМ ПРАВ УЕЗДНЫХ ИСПОЛНИТЕЛЬНЫХ КОМИТЕТОВ

25 июля 1927

Всероссийский Центральный Исполнительный Комитет и Совет Народных Комиссаров РСФСР постановляют:

Ввиду отдаленности Охотского и Ольского районов Николаевского округа Дальневосточного края от окружного центра, представить названным районным исполнительным комитетам права уездных исполнительных комитетов и административным отделениям указанных исполнительных комитетов — права административных отделов уездных исполнительных комитетов...

СУ, 1927 г., № 78, ст. 524.

№ 162

ИЗ ПРОТОКОЛА ЗАСЕДАНИЯ КАМЧАТСКОГО ОКРУЖНОГО РЕВКОМА О ПОДГОТОВКЕ К ПЕРЕВЫБОРАМ СОВЕТОВ В 1928 г.

18 августа 1927 г.

1. Слушали: О перевыборах Советов в 1928 году (доклад т. Кузнецовой).

Постановили: Перевыборы сельских Советов и туземных комитетов по округу в 1928 г. произвести в период январь—апрель. Порайонно перевыборы произвести:

1) В Чукотском, Анадырском — январь—апрель, Пенжинском и Карагинском — январь—март, Тигильском, Усть-Камчатском, Большерецком и Петропавловском — февраль—март.

2) Принимая во внимание наступление к тому времени распутицы, районные съезды Советов провести: в Анадырском, Чукотском, Карагинском районах — в апреле, в остальных в марте.

3) Для более успешного проведения выборов делегатов на районные съезды Советов среди кочующего населения произвести созыв отдельных укрупненных лагерных съездов.

4) Возбудить ходатайство об изменении нормы делегатов на окружной съезд Советов для Чукотского и Анадырского районов, ввиду их отдаленности, до 1 делегата на 2 500 человек населения. Остальные нормы установить согласно постановлению ВЦИК от 4 января 1926 года.

5) Количественный состав пленумов и президиумов райисполкомов наметить следующий: в Чукотском, Анадырском, Карагинском и Пенжинском — пленум — 7 человек, кандидатов — 3 человека, президиум — 3 человека, кандидатов — 2 человека. Для остальных районов: пленум — 10 человек, кандидатов —3 человека, президиум — 3 человека, кандидатов — 2 человека...

Председатель *Богатырев.*

Временно исполняющий должность секретаря *Вологдин.*

ЦГА РСФСР ДВ, ф. р.-3138, оп. 1, д. 17, лл. 242—243. Ротаторный оттиск.

№ 163

ИЗ КОРРЕСПОНДЕНЦИИ В ГАЗЕТЕ «ПРАВДА» — «СОВЕТЫ В ЮРТАХ»

5 октября 1927

Уже два года, как в тундре по Палпалу, Ассай-Веему, Тайгоносу, Апуке, Пенжино и Аклану, по реке Кузьминой старшины родов и большой тыран не собирают свой народ на смотр, не берут ясака, не спаивают людей спиртом, не выбирают белому большому начальнику, обшитому золотом, лучших апукских соболей. Ярмарки и собрания родов открывают теперь председатели родовых Советов. Борцы выходят на борьбу по первому слову председателя, бега начинаются по указанию Совета, и на ярмарке поднимает и опускает красный флаг, чтобы начать или кончить торговлю, только председатель Совета.

В тундре, где на необъятной шири снежного покрова ходят богатейшие табуны оленей, лишь недавно организовались родо-

вые Советы. Они разместились по юртам в каждом роде и лагере и являются руководителями тундровой жизни. Где-нибудь в засыпанной до основания снегом юрте, у развешанного жертвоприношения — головы оленя, морского зверя или собаки — развевается маленький флажок, отмечающий, что здесь разместилась власть родового Совета: председатель-туземец, члены и секретарь — тоже туземцы. К Совету обращаются за всем,— он авторитет целого рода или лагеря.

ОТ РОДОВОЙ КАБАЛЫ К САМОУПРАВЛЕНИЮ

В Пенжинском районе, отличающемся разнообразием племен — коряков, чукчей, чуванцев, тунгусов и камчадалов,— зимой был съезд всех представителей и членов родовых и лагерных Советов. Нужно было видеть это оригинальное зрелище, когда дом туземца был окружен со всех сторон собаками и оленями, а в доме потные и раскрасневшиеся представители тундровой юртовой власти аппетитно прихлебывали чай с галетами и делились рассказами о жизни в тундре.

Делегаты приехали, преодолевая пургу, по глубокому снегу за много верст, чтобы рассказать, как живется в тундре, как обстоит дело с оленем, охотой, что делается в становищах на кочевьях, не голодают ли туземцы, достаточно ли товара, какие орудия промысла нужны для охоты и рыбной ловли.

Перед началом совещания в первых робких словах наблюдалось как бы недоверие и отнекивание от прямых вопросов, но затем делегаты стали откровеннее. Из обмена мнениями выяснилось, что в районе отсутствуют продовольственно-охотничьи [магазины] по снабжению охотников всеми принадлежностями. Нет увязки дальгосторговской политики с политикой районного ревкома. Фактории являются обособленными единицами и иногда мешают кооперативной торговле, конкурируя с ней. Отсутствуют орудия лова морского зверя, отчего до 50 процентов зверя идет на утерю. Охотники говорили о высоких ценах, [жаловались] на плохое снабжение. Коряки жаловались на плохое снабжение товарами, на отсутствие медицинской и ветеринарной помощи, на плохую культурно-просветительную работу среди туземцев.

В районе среди коряков и чукчей широко практикуется кустарная промышленность по пошивке хозяйственной рухляди: кухлянок, торбазов, дох, чижей. На Парени коряки возделывают в кузнице ножи, копья, скребы для кочевого хозяйства. Но качество кустарной промышленности низко и только портит шкуры и меха. Совещание, обсудив вопрос об улучшении качества продукции, нашло необходимым организовать в Пенжинской губе,

в селении Каменном, где промысел морского зверя доходит до весьма крупных размеров, кожевенный завод. Были приняты и другие деловые решения: об организации жиротопки, о приобретении специальных крючков для морского зверя и т. д.

В первый момент организации Советов в родах и лагерях последние встретили большие препятствия со стороны бывших царских старшин родов и шаманов. С внедрением Советов тундра как бы разделилась на две враждебные группы. Враждебно настроенные князцы, старшины (царские ясачники), шаманство, богачи-оленеводы, имеющие по 40—50 и более батраков по обслуживанию оленьего хозяйства, отошли в один лагерь.

Другой лагерь составили середняки, мелкие хозяева, с оленьими стадами в 100, 150 и 200 голов, и батраки, живущие по найму у богатых оленеводов. И это можно смело назвать классовым расслоением в тундре. Один делегат, молодой коряк из Ассай-Веема, сказал, что «богатый коряк» ругается на Совет. Он рассказал о том, что старый, хитрый и умный Эмауя, бывший царский князек, оставшийся не у дел со своей грамотой, откровенно заявил: «Переписываться не дадим [всесоюзная перепись]. Пароходы на Камчатку нужно сократить: они перевозят к нам болезни. Начальство (райисполкомовское) не уважаем: оно ездит против солнца, а не по солнцу. Начальники должны назначаться, а не выбираться». «Сейчас начальники не строгие: не бьют, не привозят спирту, не позволяют кушать мухомору и варить «бурдук» (способ варения которого завез поп из Анадыря)».

Эмауя всячески старался привлечь на свою сторону туземцев, но никто не пошел за бывшим князцом, и на первых же выборах был избран новый родовой Совет. Эмауя был вынужден уступить свое княжество родовому Совету.

Представители родов заявили, что на Ассай-Вееме у Натанвата, имеющего несколько табунов, по три и четыре тысячи каждый, забастовали бедняки, потому что власть теперь за бедных и не дает обижать бедняков, а Натанват плохо содержит батраков, плохо кормит их и не под силу заставляет работать. В результате в самую страду, когда особенно нужно было окарауливать оленьи стада, батраки ушли от Натанвата.

Своеобразный протест батраков стал проходить повсеместно в тундре, в то время как раньше уход батраков от своих хозяев карался законом. Первый протест против раздельной кабалы вылился среди бедняков в так называемую «северную революцию». Тунгусы, распыленные по Колымскому хребту, легко терпели от своеобразного «царствования» Феодора Болдухинова с двумя его братьями — Владимиром и Ильей. Жизнь тунгусов долгое время находилась в полной политической зависимости от этих трех

братьев. Пользуясь нуждой среди тунгусов, Владимир Болдухинов продавал оленье мясо и другие товары втридорога или отпускал товары в кабальный кредит. В конце концов тунгусам надоело находиться под игом трех братьев, и они избрали вместо них родовой Совет. Вместе с тем они обратились в районный ревком с просьбой отпустить им в кредит продукты и охотничьи принадлежности. Тунгусам был отпущен кредит, и своеобразная «революция», избавлявшая тунгусов от ига трех братьев, была закончена с успехом...

А. Калиниченко, специальный корреспондент.

«Правда», № 227, от 5 октября 1927 г.

№ 164

ИЗ ОТЧЕТА КАМЧАТСКОГО ОКРУЖНОГО РЕВКОМА О ПЕРЕВЫБОРАХ СОВЕТОВ В НАЦИОНАЛЬНЫХ РАЙОНАХ В 1927 г.

1927 г.

Ламутский район: всего населения 466 человек, избирателей — 251 человек.

Родовые Советы: Кекугнайский — мужчин — 29, женщин — 26, детей — 59; всего 114; Лаучанский — мужчин 45, женщин — 49, детей 59, всего 169; Анавгайский — мужчин 49, женщин — 53, детей 81, всего 183.

Ламутский туземный съезд состоялся 19—20 марта. Для его проведения выезжал уполномоченный окружного ревкома. Съезд был проведен, но перевыборов родовых Советов в этом году не было, так как для их проведения должен был выехать уполномоченный по туземным делам, который, ввиду его болезни, задержался в с. Тигиль. Полномочия членам родовых Советов постановлением окружного ревкома продлены еще на год.

На съезде присутствовало 11 человек и с правом совещательного голоса — 8 человек.

Повестка дня была следующая: 1) Отчет о работе окружного ревкома; 2) Отчет тузрика о работе за год; 3) Отчеты родовых Советов; 4) Доклад о работе школы; 5) Об открытии кооператива в Козыревске; 6) О цене на рухлядь и мясо; 7) Выборы туземного райисполкома; 8) Утверждение наказа туземному райисполкому.

Состав тузрика обновлен на 75 процентов. Все грамотные, тогда как в прошлом году грамотный был только один член туземного райисполкома.

Корякский район: всего населения 992 человека, избирателей 510.

Родовые Советы: Паланский (чаучу) 89 коряк, Орочельский (ламуты) — 138, Тигильско-корякский — 541, Хайрюзовско-корякский (чаучу) — 143 чел., Сопочный корякский (чаучу) — 81 чел.

28 февраля в с. Тигиль состоялся II районный корякский съезд. Присутствовало 29 человек. Туземный районный райисполком оставлен в старом составе. На съезде были поставлены доклады: 1) Отчет окружного ревкома, 2) Выборы туземного райисполкома, 3) О туземном просвещении, 4) О снабжении, 5) О пушном промысле, 6) О рыбном промысле, 7) О ЗАГСе, 8) Об оленеводстве, 9) О пожарах.

ОБЩИЕ ЗАМЕЧАНИЯ

Цифровые итоги перевыборов в туземных районах:

Число селений	Число жителей	Из них старше 18 лет	Число граждан, имевших право участвовать в выборах *		Всего	
			Мужчин 1926/27	Женщин 1926/27	1925/26	1926/27
Пенжинского района — 195 юрт	1474	448	218	230	—	448
Карагинского района	1555	877	469	408	—	877
Чукотского района — 115	5612	2674	1249	1425	—	2674
Анадырского района — 22	517	272	121	151	308	272

Явилось на выборы:

Название района	Мужчин		Женщин		Всего	
	1925/26	1926/27	1925/26	1926/27	1925/26	1926/27
Пенжинский	—	175	—	27	—	202
Карагинский	—	249	—	52	—	301
Чукотский	—	798	—	138	—	936
Анадырский	146	100	41	25	187	125
Проценты		66,2		10,9		37,5

* В графах «Мужчин» и «Женщин» опущены колонки за 1925/26 г., незаполненные, ввиду отсутствия сведений.

По Пенжинскому району в число жителей не вошли сведения по одному роду, в графу «старше 18 лет» не вошли сведения по родам: Тайгонос, Итканы, Микины, Иныло. В графах «Явившиеся на выборы» нет тех же сведений. В родах Тайгонос, Итканы, Микины созывались не общие собрания, а представители — 1 от 15 чел. населения, которые из своей среды и выбирали туземный Совет. Сделано это было ввиду сильной разбросанности кочевий. По роду Иныло сведения Пенжинский районный ревком не представил.

Итоги выборов:

Название района	Число организованных Советов		Членов в них		Мужчин		Женщин	
	1925/26	1926/27	1925/26	1926/27	1925/26	1926/27	1925/26	1926/27
Пенжинский	4	8	10	24	10	24	—	—
Карагинский	—	6	—	18	—	18	—	—
Чукотский	21	45	52	127	52	126	—	1
Анадырский	6	5	18	15	18	15	—	—

Окончание советизации районов предполагается в 1927/28 г. В этом же году предполагается созыв районных съездов в этих районах.

ПРЕДВЫБОРНАЯ КАМПАНИЯ

Предвыборная кампания начата: в Чукотском районе — в декабре месяце, Анадырском — с января, Пенжинском — с декабря, Карагинском — с января, но подготовительная работа в последнем начата с сентября. Велись беседы с приезжими туземцами. Особенно в этом отношени помог дом туземца.

Избирательные комиссии почти везде были организованы в том составе, в каком требовалось по инструкции. Только в районах Чукотском и Анадырском не были вначале введены представители от женщин. В Анадырском представительница от женщин была введена уже почти по окончании перевыборов.

Для проведения выборной кампании выезжали: в Чукотском районе — все члены районного ревкома, включительно до одного из туземцев, в Анадырском — два члена районного ревкома; в Пенжинском — председатель районного ревкома, два технических работника районного ревкома, учитель; кроме них были использованы сотрудники по переписи; в Карагинском — три члена районного ревкома.

Для перевыборов Ламутского туземного райисполкома, как уже указывалось выше, выезжал уполномоченный окружного ревкома, для перевыборов Корякского туземного райисполкома — уполномоченный по туземным делам.

...Наиболее подробно вопрос о расслоении туземцев осветил в своем докладе на заседании окружного ревкома председатель Пенжинского районного ревкома:

«Туземное население в Пенжинском районе представлено коряками и тунгусами. Среди корякского населения довольно ярко разделяются группы: кулачества, середняка и бедняка. Кулак имеет рабочих-батраков до 50 человек, которых он эксплуатирует и с которыми иногда так скверно обращается, что от него уходят. В оседлой части населения кулак — это торговец, занимающийся эксплуатацией кочующего населения под видом товарообмена. Общий процент кулацкой прослойки можно в среднем считать — 10 процентов. Середняцкое население тоже имеет большие табуны оленей и имеет работников, но пользуются всем поровну, и своего хозяина рабочие считают только руководителем их коллективной жизни. Общий процент середняка, по мнению председателя районного ревкома, нужно считать 15. Остальная часть относится к беднякам, из среды которых выходит батрачество. В среде тунгусского населения расслоения выявить не удалось, так как вплотную районным ревкомам не приходилось с ними сталкиваться».

В Чукотском районе признаки расслоения сказываются в следующем: береговое население состоит почти исключительно из торговцев, наживающихся за счет оленного кочующего населения. Советской властью очень недовольны. Часть из них, находящаяся под большим влиянием американцев, поговаривает об американской торговле. Влиянием среди населения последние не пользуются...

КОНФЕРЕНЦИИ

В этом году в Чукотском и Анадырском районах были проведены конференции. В Чукотском районе конференция была созвана 20 февраля 1927 года. Делегаты избирались от 50 человек населения — 1. Всего было представлено населения 2 950 чел., или 72 процента всего населения. Делегатов было 59 человек: мужчин 54, женщин 5. По национальности: чукчей 41, эскимосов 18. Неграмотных 52 чел., грамотных 7 человек. По возрасту: до 25 лет 5 чел., от 25 до 35 лет 20 чел., от 35 до 40 лет 10 чел., от 40 до 50 лет 19 чел., свыше 50-ти 5 человек.

Повестка дня конференции была следующая: 1) О текущем моменте, 2) Отчет районного ревкома, 3) Национальная полити-

ка Советской власти и задачи лагеркомов, 4) Бюджетное право, налоги и сборы, 5) Народное образование, 6) Здравоохранение, 7) Отчет милиции и ЗАГСа, 8) Контрабанда, 9) Кооперация, 10) Торговля и снабжение района, 11) Пушной и морской промыслы.

...После конференции был устроен праздник, спортивные состязания. Были выданы призы: 4 за лучший бег на собаках, 4 за бег на оленях, 4 за лучшую стрельбу в цель и 4 за пешие бега. После состязаний был устроен спектакль.

Анадырский съезд берегового населения открылся только 20 февраля. Всего присутствовало 12 делегатов, гостей — 8, 2 переводчика.

Повестка дня: 1) Доклад о работе районного ревкома, 2) Политика Советской власти по отношению к нацменьшинствам, 3) О работе лагеркомов, 4) О пушном и морском промыслах, 5) Госторговля и снабжение туземцев, 6) Выборы членов районных ревкомов, 7) Вопросы с мест.

ОБЩЕЕ ЗАКЛЮЧЕНИЕ

1. Вторичная выборная кампания в туземных районах дала возможность ближе подойти к туземному населению и организовать их в советские органы. В предстоящую выборную кампанию необходимо закончить советизацию районов, организовать все туземное население и провести районные съезды Советов.

2. В основу сети туземных органов в предстоящую перевыборную кампанию необходимо положить сеть, разработанную совещаниями с т. Луксом и утвержденную окружным ревкомом *.

3. Предвыборная кампания среди туземцев, по сравнению с прошлым годом, прошла удачнее, так как охватила большое количество населения, о чем говорят следующие цифры: организовано туземных органов по районам: Чукотскому, Пенжинскому и Анадырскому (по Карагинскому нет сведений за прошлый год) в 1925/26 г.— 31, в 1926/27 г.— 58; членов в них в 1925/26 г.— 80 чел., в 1926/27 — 166 чел. Средний процент участия на выборах выражается в 37,5, причем мужчин — 66,2 и женщин — 10,9 процента.

Временно исполняющий должность председателя окружного ревкома *Ларин.*
Заведующий орготделом окружного ревкома *Кузнецова.*
Уполномоченный по туземным делам *Слободчиков.*

ГАКО, ф. р.-30, оп. 1, д. 10, лл. 30—49. Подлинник. Машинопись

* См. ЦГА РСФСР ДВ, ф. р.-3138, оп. 1, д. 50, лл. 226—227.

№ 165

ПРОТОКОЛ № 2 ОБЩЕГО СОБРАНИЯ ГРАЖДАН с. ПЕНЖИНО ПО ДОКЛАДУ О РАБОТЕ КАМЧАТСКОГО ОКРУЖНОГО РЕВКОМА

27 февраля 1928 г.

Слушали: Доклад о работе окружного ревкома (докладчик уполномоченный окружного ревкома Фролов).

Постановили: 1. По докладу представителя камчатской окружной власти т. Фролова население с. Пенжино выносит следующее. Отметить: 1) что работа Камчатского окружного ревкома в отношении поднятия экономического положения населения, содействия организации сельскохозяйственной промышленности, расширения школьной и культурно-просветительной сети, здравоохранения, кооперации и прочего имеют большие достижения. Работу и политику окружного революционного комитета признать вполне правильной.

2) Население с. Пенжино благодарит окружной революционный комитет за командирование своего представителя в наш район и просит в дальнейшем чаще посылать таких представителей.

Председатель президиума *.
Член *Коваленко.*
Секретарь *Кобелев.*

ЦГА РСФСР ДВ, ф. р.-4315, оп. 1, д. 8, л. 16. Подлинник. Рукопись.

№ 166

ИЗ ВЫСТУПЛЕНИЯ ЧЛЕНА ДАЛЬКРАЙИСПОЛКОМА ЧУКЧИ ФРАНКА НА I ЧУКОТСКОМ РАЙОННОМ СЪЕЗДЕ СОВЕТОВ

12 марта 1928 г.

Во время своей поездки на «материк» я говорил от имени чукотского народа, говорил о том, что чукчи живут бедно, и лишь в силу того, что так трудно добываемая [продукция] Севера ценится дешево, а товары и продукты наоборот. Я добился повышения цен на сырье и снижения цен на товары, и результаты всем видны.

В Москве я рассказал о бедственном положении Чукотского района, в частности оленеводства, которое теперь так сильно

* Подпись отсутствует.

падает, и когда населению приходится вместо мяса оленины кушать муку. В вопросе снабжения района я совместно с соответствующими лицами составлял смету товаров на русский и заграничный товар.

В Москве я рассказал, что представители власти на Чукотке заботятся о материальном улучшении района и что население этой властью довольно.

Голоса с мест: Правильно, верно. Хорошая власть!

ПАМО, ф. 22, оп. 12, д. 51, л. 3. Копия. Машинопись.

№ 167

РЕЗОЛЮЦИЯ I ЧУКОТСКОГО РАЙОННОГО СЪЕЗДА СОВЕТОВ ПО СОВЕТСКОМУ СТРОИТЕЛЬСТВУ

15 марта 1928 г.

1. Проведенная кампания по выборам лагерисполкомов среди оседлого населения и родовых Советов среди кочующих, а в текущем году организация по всему району тузсоветов приблизили органы власти к населению и вызвали интерес у населения к выборам, и сами выборы прошли удовлетворительно.

2. Хотя лагеркомы (тузсоветы) по недостаточности опыта, редкого инструктажа и отсутствия грамотных не смогли охватить всей работы в селении, однако линия их работы верна.

3. Введение в состав райревкома трех туземцев членами вполне себя оправдало и через них приблизило органы власти к населению.

4. Применяемый райревкомом живой инструктаж лагеркомов в район через выезды членов лагеркомов на заседания комитета внесли оживление в работу лагеркомов, и население при этом инструктаже могло выяснить волнующие его вопросы.

В дальнейшей работе Чукотский съезд Советов предлагает райисполкому:

1. Ввиду того, что осталась неохваченной тузсоветами часть кочующих, стоящих далеко от берега, предложить работу по организации их в тузсоветы (повести) с тем расчетом, чтобы в будущем году тузсоветами были охвачены все кочующие.

2. Принимая во внимание условия работы в Чукотском районе, в силу которых, считая инструктаж тузсоветов, проведенный до сих пор, недостаточным, принять все возможные меры по усилению инструктажа, не ограничиваясь зимним временем, практиковать выезды* работников исполкома по району и во время на-

* В документе ошибочно: «выводы».

вигации, для чего добиться у округа сумм на плавучие средства.

3. Углублять в дальнейшем работу по оживлению тузсоветов.

4. План работы по совстроительству, принятый райревкомом, одобрить и предложить райисполкому реализовать его полностью в будущем году.

5. Принять райисполкому все возможные меры для пуска в действие имеющейся радиостанции в Уэлене и в будущем добиваться у округа укомплектования всей станции опытным работником, дабы не было перебоев в ее работе.

ПАМО, ф. 22, оп. 12, д. 51, л. 3. Копия. Машинопись.

№ 168

ИЗ ОТЧЕТА АНАДЫРСКОЙ ИЗБИРАТЕЛЬНОЙ КОМИССИИ РАЙОННОМУ СЪЕЗДУ СОВЕТОВ ОБ ИТОГАХ ПЕРЕВЫБОРОВ СЕЛЬСКИХ СОВЕТОВ В 1928 ГОДУ

30 апреля 1928 г.

...На предвыборных собраниях ставились доклады о работе сельских Советов, их секций и ревизионных комиссий. Граждане к отчетным докладам относились серьезно и критически, отмечая в работе сельсоветов ряд недочетов по обслуживанию населения. Наказы будущим сельсоветам составлялись специальными комиссиями, избираемыми на предвыборных собраниях. Обсуждались наказы на собраниях профсоюза, ячейки ВЛКСМ и делегатских собраниях женщин. Все эти организации вносили в выработанный наказ свои дополнения. Со стороны отдельных лиц и групп населения наказов не предлагалось...

Среди женщин в Новомариинске в период предвыборной кампании созывались специальные женские собрания, посвященные предстоящим перевыборам Советов, на которых и обсуждались выставленные кандидатуры в сельские Советы, дополнялись своими кандидатурами.

Активность женщин, надо сказать, с каждым годом все возрастает, которая выражается в выступлениях в защиту своих кандидатур, в деятельном участии обсуждения наказа, агитации среди женщин о непременном участии всех женщин на выборном собрании и прочем.

Отношение мужчин к подобного рода деятельному участию женщин надо считать двояко: и сознательное, и несознательное, хотя в последнем случае открытых противодействий со стороны мужчин, как это замечалось в прошлые годы, не было. Видимо, мужская часть населения стала видеть и подмечать полезность

в предлагаемых тех или иных мероприятиях со стороны женщин.

Сельская интеллигенция — учителя, фельдшера — в кампании приняла активное участие и на местах фактически явилась в некоторых селах руководителями ее...

Для более ясного представления цифровой картины о перевыборах приводим нижеследующую табличку:

Наименование сельсоветов	Общее число жителей	Из них старше 18 лет	Устранено от выборов	Кто устранен		
				Бывших торговцев	Духовенство	Прочих
Новомариинский	320	150	16	16	—	—
Усть-Бельский	142	67	2	—	—	2
Марковский	243	107	16	6	1	9
Еропольский	71	29	—	—	—	—
Итого...	776	373	34	22	1	11

Из приведенной таблички видно, что в настоящем году процент участия в выборах значительно поднялся, в особенности женщин, благодаря поднявшейся общей активности, в частности, активности при перевыборах (в чем она выразилась, указано выше)...

Выводы:

Общее настроение населения в период кампании перевыборов можно считать хорошим, если не будем принимать во внимание некоторое недовольство населения по недоснабжению факторий района ходовыми товаро-продуктами: чай, табак, сахар, лахтак, посуда. Последнее произошло как по допущенным в этом деле ошибкам со стороны сотрудников Акционерного Камчатского общества, так и в связи с повышением среди года лимитных цен, главным образом на рухлядь, и хорошей в этом году охоты на пушного зверя.

К последним мероприятиям партии и Советской власти, как-то: окончательная советизация района, расширение торговой сети и укрепление кооперации, открытие интернатной школы, советизация туземного кочевого населения и другим мероприятиям — население относится доброжелательно, за исключением отдельных личностей в Новомариинске, которые наружно хотя и не показывают это.

В период кампании население интересовалось больше вопросами торговли, созыва районного съезда и другими чисто местного характера.

Партийных ячеек в районе только одна, в с. Новомариинске, и три ячейки комсомола — в с. Новомариинске, Марково и Ero-

поле. Последняя организована в начале 1928 г. и фактически еще не оформлена.

В перевыборной кампании в Советы ячейка партии и комсомольские ячейки все же по своим силам приняли живейшее участие. В с. Новомариинске ячейкой партии был выставлен список кандидатов в сельский Совет, каковой обсуждался на общем соб-

Число граждан, имеющих право избирать			Число явившихся на выборы			Участие в выборах в процентном отношении из числа избирателей		
Мужчин	Женщин	Всего	Мужчин	Женщин	Всего	Мужчин	Женщин	То же из числа всех избирателей
83	51	134	53	30	83	63,8	58,8	61,9
48	37	85	24	16	40	50,0	43,2	47,0
56	35	91	37	20	57	66,0	57,1	62,6
17	12	29	16	10	26	94,1	83,0	89,6
204	135	339	130	76	206	63,7	56,3	60,7

рании профсоюза, женской организации, комсомола, на предвыборном собрании и выборах прошел полностью. Комсомольцы также провели в сельский Совет своего представителя. Также и в с. Марково и Ерополе комсомольцы провели своих представителей, принимали участие и в подготовительной работе (писание плакатов, лозунгов).

К комсомолу население относится благожелательно. За кандидатов, выставляемых от комсомола, голосование происходило дружно под общее замечание: «Надо, пусть молодые учатся работать»...

...В прениях по докладу т. Вологдина о работе районного ревкома делегаты, отмечая правильную линию районного ревкома в проводимых мероприятиях Советской власти, останавливали внимание съезда главным образом на ежегодном недоснабжении района товаро-продуктами, рыболовными принадлежностями, охотничьими припасами и ряде других вопросов, отмеченных в резолюции по докладу районного ревкома.

Дальше съезд провел выборы членов районного исполкома и кандидатов, выборы ревизионной комиссии. Списки кандидатов предлагались от группы делегатов. Голосование кандидатур было персональным. На окружной съезд Советов избраны 3 делегата и к ним 2 кандидата.

По вопросу о переименовании поста Новомариинска в с. Анадыре постановлено возбудить ходатайство перед окружным ревкомом о переименовании...

На завтра, 12 марта, по случаю созыва съезда было устроено празднество (бег на собаках, стрельба в цель, пеший бег), в котором приняли участие как делегаты съезда, так и местное насе-

ление. Победившим в том или ином спорте выдавались товарные призы (ружье, табак, чай, мануфактура).

На второй день, то есть 13 марта, прибыли еще 4 делегата от берегового населения, запоздавшие по случаю плохой погоды и дальности расстояния (с. Энмелен — 885 верст), а потому было созвано совещание всех делегатов как вновь прибывших, так и участвовавших на съезде.

Совещанию была предложена повестка: 1) Доклад о работе райсъезда; 2) Доклад с мест вновь прибывших делегатов.

По первому вопросу докладчик т. Вологдин ознакомил участников совещания с вопросами, проработанными на съезде, и с решениями, вынесенными по ним, а также еще раз коснулся работы районного революционного комитета.

Выступавшие с мест делегаты от берегового населения, ознакомив совещание с положением населения по берегу, просили совещание обратить внимание на дело народного образования и здравоохранения, прося открыть на берегу между с. Уэлькаль и Энмелен интернатную школу и медицинский фельдшерский пункт, также чтобы районный исполком принял меры к снабжению товаро-продуктами населения, живущего по западному побережью бухты Кресты, в весенний и осенний периоды распутицы, так как в эти периоды население на долгое время бывает совершенно оторвано от ближайших факторий Дальгосторга в б. Кресты и Анадыре. И о том, чтобы торгующие организации принимали продукты морского промысла, главным образом моржовый ремень, который в данное время торговыми организациями не принимается...

Председатель районной избирательной комиссии *Вологдин.*
Секретарь *Тогаев.*

ЦГА РСФСР ДВ, ф. р.-3138, оп. 1, д. 100, 3—4, 6—8, 12—14. Подлинник. Машинопись.

№ 169

ИЗ ОТЧЕТА АНАДЫРСКОЙ РАЙОННОЙ ИЗБИРАТЕЛЬНОЙ КОМИССИИ О ПЕРЕВЫБОРАХ НАЦИОНАЛЬНЫХ СОВЕТОВ В АНАДЫРСКОМ РАЙОНЕ

20 мая 1928 г.

I. ПОДГОТОВИТЕЛЬНЫЕ РАБОТЫ К ВЫБОРАМ

Беседы о предстоящей кампании выборов туземных органов проводились уполномоченными по выборам по прибытии на места. Темы бесед были: а) цель поездки уполномоченных, б) поли-

тика Советской власти по отношению к малым народностям, в) цель и задачи туземных органов управления, о работе туземных Советов, д) о районном съезде Советов, е) о государственной торговле, ж) о кооперации и другие. Между беседами туземцы также интересовались и международным положением, главным образом насчет «драки» (войны).

Ознакомление туземцев с Конституцией РСФСР и Временным положением об управлении туземными народностями происходило также в беседах. Ко всем указанным беседам туземцы относились доброжелательно, и было выявлено, что создание туземных Советов для них было желательно. Ярким примером последнего может служить следующее: Канчаланский туземный Совет народа чаучу был организован после всех, и когда для его выбора приехал наш уполномоченный, туземцы сказали: «А мы вас давно ждем и уж решили, что вы не приедете. Мы ведь тоже хотим, чтобы у нас был председатель». Видимо, весть об остальных ранее организованных туземных Советах они уже имели.

Оседлые туземные Советы о своей работе отчитывались на предвыборных собраниях. Работу признавали удовлетворительной. Критики деятельности туземных Советов не было. Кроме этого, на перевыборном собрании (в селениях Уэлькаль, Нутэпэльмен, Редкино и Энмелен) ставились доклады о районном съезде Советов, торговле, а также разбирались и текущие местные вопросы неотложного характера. Собрания проходили более или менее оживленно. Особый интерес туземцы проявили к вопросу о районном съезде Советов, на котором выносились, как и на организационных заседаниях туземных Советов, ряд постановлений в виде наказов имеющим быть избранным делегатам съезда. Кроме этого, население Уэлькальского туземного Совета выдвигало вопрос о перенесении Крестовской фактории в Уэлькаль, мотивируя тем, что в этом районе гораздо больше имеется туземцев, чем в Крестах, что от Уэлькаля в Кресты можно ездить только в течение пяти месяцев (декабрь—май), в остальное же время им приходится ездить на байдарах, что является общим неудобством и даже риском для жизни. Самое же страдное время (охота на морского зверя) у них и бывает в летние месяцы, когда наличие патронов, табаку, чаю, сахару и муки надо иметь в достаточном количестве...

II. ВЫБОРЫ СОВЕТОВ

Об участии в выборах приводим ниже сего табличку (по оседлым туземным Советам).

Составы оседлых туземных Советов обновились на 41,7 процента. В оседлые туземные Советы по нашему принципу рас-

Наименование туземных Советов	Количество поселений	Общее число жителей	Из них старше 18 лет	О числе избирателей и об участии в выборах					
				Число граждан, имевших право выбора			Число явившихся на выборы		
				Мужчин	Женщин	Всего	Мужчин	Женщин	Всего
Уэлькальский	3	104	56	22	34	56	20	12	32
Нутэпельменский	9	148	78	39	39	78	25	3	28
Редкинский	3	53	33	17	16	33	17	3	20
Энмеленский	3	162	88	41	47	83	32	8	40
Чикаевский	11	51	23	12	11	23	7	4	11
Кенеутский	8	56	42	24	18	42	20	8	28
Итого...	37	579	320	155	165	320	121	38	159

слоения прошли: бедняки — 7 человек, середняки — 8 человек, из зажиточных — 3 человека.

В отношении кочевых туземных Советов малооленных (не более 100 оленей) — 6 человек, среднеоленных — 10 человек и большеоленных (зажиточных) — 11 человек. По возрасту преобладают: от 31 до 40 лет — 11 человек; от 26 до 30 лет — 9 человек, от 41 до 60 лет — 5 человек и 2 человека до 25 лет.

Что касается авторитета вновь избранных составов туземных Советов, надо сказать в положительную сторону, а в отношении качественности стоят на уровне прошлых лет, так как особой работы среди туземцев по поднятию их политическо-культурного уровня не проводилось.

Специальных выборных женских собраний не проводилось.

Ревизионных комиссий туземных Советов не образовывалось по тем же причинам, указанным в отношении избирательных комиссий.

Во время выборов Усть-Бельского туземного Совета на Бельской ярмарке, Верхне-Анадырского, Яблонского, Еропольского, Аянского и Анюйского туземных Советов на Еропольской ярмарке и Канчаланского туземного Совета были устроены празднества: призовые бега на оленях, борьба, пеший бег молодежи, то же — женщин. Призы выдавались натурой (ружья, табак, чай и прочее).

Устройство таких праздников имеет большое значение при перевыборах, главным образом в отношении сбора избирателей.

Председатель районной избирательной комиссии *Вологдин.*
Секретарь *Тогаев.*

ЦГА РСФСР ДВ, ф. р.-4315, оп. 1, д. 17, лл. 1—3, 7—9, 11. Подлинник. Машинопись.

№ 170

ПРИВЕТСТВЕННАЯ ТЕЛЕГРАММА ДАЛЬКРАЙИСПОЛКОМА I КАМЧАТСКОМУ ОКРУЖНОМУ СЪЕЗДУ СОВЕТОВ

22 августа 1928 г.

В день открытия I окружного съезда Советов рабочих, крестьянских, казачьих и красноармейских депутатов краевой исполком шлет свой пламенный привет представителям рабочих и крестьян далекой окраины Дальневосточного края, в их лице всем трудящимся округа. Перед собравшимся съездом стоят огромные задачи по всестороннему развитию хозяйства и культуры округа.

Рабочие и крестьяне далекого Камчатского полуострова под руководством ревкома неизменно шли по пути укрепления Советской власти. Созыв I окружного съезда Советов знаменует огромные достижения округа во всех областях советской работы. Далькрайисполком выражает уверенность, что силами, настойчивостью трудящихся Камчатки под руководством Советов Камчатский округ пойдет по пути дальнейшего поднятия [во всех] областях социалистического строительства. 984.

Заместитель председателя Далькрайисполкома *Мамонов*[57].

ЦГА РСФСР ДВ, ф. р.-3138, оп. 1, д. 96, лл. 156—157. Подлинник. Рукопись.

№ 171

ПРИВЕТСТВЕННАЯ ТЕЛЕГРАММА ДАЛЬНЕВОСТОЧНЫХ ПОГРАНИЧНИКОВ И КРАСНОФЛОТЦЕВ «КРАСНОГО ВЫМПЕЛА» I КАМЧАТСКОМУ ОКРУЖНОМУ СЪЕЗДУ СОВЕТОВ

22 августа 1928 г.

Хозяину Камчатки, I окружному съезду Советов — горячий братский привет от имени дальневосточных пограничников и краснофлотцев «Красного вымпела». Вопросы развития экономики округа, укрепления политического состояния, культурного строительства среди туземных народностей трудны. Пролетарским упорством и большевистской выдержкой съезд политически правильно разрешит поставленные перед ним Коммунистической партией и Советской властью задачи.

Да здравствует I Камчатский окружной съезд Советов!

Кондратьев, Шефнер, Кедрич.

ЦГА РСФСР ДВ, ф. р.-3138, оп. 1, д. 96, л. 145. Подлинник. Машинопись.

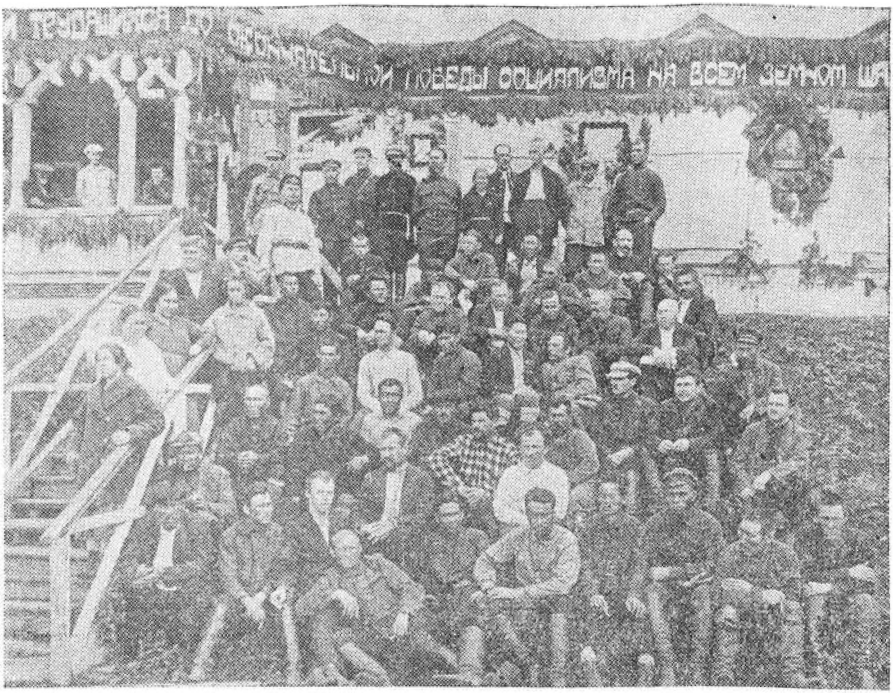

Делегаты Первого Камчатского окружного съезда Советов.
Август 1928 года.

№ 172

ИЗ ОТЧЕТА КАМЧАТСКОГО ОКРРЕВКОМА I ОКРУЖНОМУ СЪЕЗДУ СОВЕТОВ О ТЕРРИТОРИИ И НАСЕЛЕНИИ ОКРУГА

Не ранее 21 августа 1928

Территория Камчатского округа по последним данным исчисляется следующим образом:

1. Анадырский район	307 587	кв. километров
2. Большерецкий	48 970	»
3. Карагинский	101 622	»
4. Пенжинский	163 182	»
5. Петропавловский	58 502	»
6. Тигильский	64 305	»
7. Усть-Камчатский	71 835	
8. Чукотский	208 625	

Наиболее населенным является Большерецкий район, в котором приходится на один квадратный километр в среднем 0,05 жителя; наименее населенным Анадырский район, где приходится 0,02 жителя на один квадратный километр. Средняя плотность населения по всему округу равняется 0,03 жителя на один квадратный километр.

Население округа, по переписи 1926 года, исчисляется в 34 958 человек, в том числе: в г. Петропавловске 1 691 человек и в сельских местностях — 33 267 человек.

По отдельным районам население исчисляется следующим образом:

1. Андырский	6 223	человека
2. Большерецкий	2 435	»
3. Карагинский	3 262	»
4. Пенжинский	5 985	»
5. Петропавловский	2 462	»
6. Тигильский	3 627	»
7. Усть-Камчатский	3 095	»
8. Чукотский	6 173	»

Оседлое население исчисляется в 20 449 человек, или 55,5 процента, и кочевое — в 14 509 человек, или 45,5 процента.

Распределение населения по полу представляется в следующем виде: среди городского населения на 1 000 мужчин приходится 754 женщины, среди сельского оседлого — 877 женщин и среди кочевого — 990 женщин.

Сравнение численности населения по переписи 1926 года с предшествующими переписями дает следующую картину:

1. Перепись 1897 года	28 592 чел.— 100 проц.
2. Отчет камчатского губернатора в 1910 году . . .	27 176 чел.— 95 проц.
Анкетные данные Камчатского окрревкома в 1924 году	29 639 чел.— 104 проц.
4. Перепись 1926 года	34 958 чел.— 122 проц.

«Отчет Камчатского окружного революционного комитета Первому Камчатскому окружному съезду Советов». Петропавловск-Камчатский, 1928, стр. 5—6.

№ 173

ИЗ ОТЧЕТА КАМЧАТСКОГО ОКРУЖНОГО РЕВКОМА I ОКРУЖНОМУ СЪЕЗДУ СОВЕТОВ О СОВЕТСКОМ СТРОИТЕЛЬСТВЕ

Не ранее 21 августа 1928 г.

Первая выборная кампания была объявлена по всему округу, и, так как не было еще никакой практики в работе, все указания давались одинаковые как для северных районов, почти сплошь

ОГЛАВЛЕНИЕ

Введение 3

I. Образование ревкомов. Ликвидация белогвардейских банд (ноябрь 1922—1923 гг.) 13

II. Мероприятия ревкомов по упрочению Советской власти (ноябрь 1922—1928 гг.) 65

III. Подготовка и проведение выборов в Советы (1925—1928 гг.) 177

Примечания 228

Именной указатель 235

Список сокращенных слов 239

Ревкомы Северо-Востока СССР (1922—1928 гг.). Сбор-
Р 32 ник документов [Ред. коллегия: В. С. Флеров, д-р ист. наук (гл. ред.) и др.]. Магадан, Кн. изд-во, 1973.

240 с. с ил.

На обороте тит. л. сост.: Е. М. Ильенко, Г. В. Конинина, Н. А. Костыгина, Б. И. Мухачев и др.

Р $\frac{0124\ 007}{М\ 149(03)\ 73}$ 2 — 73 9 (С19)